



Λαμία, 19-11-2024
Αρ. Πρωτ. : 987

**ΣΚΑΠΑΝΗ ΑΝΩΝΥΜΗ ΕΤΑΙΡΕΙΑ – ΑΝΑΠΤΥΞΙΑΚΟΣ
ΟΡΓΑΝΙΣΜΟΣ ΠΕΡΙΦΕΡΕΙΑΣ ΣΤΕΡΕΑΣ ΕΛΛΑΔΑΣ**

Δ/ΝΣΗ ΤΕΧΝΙΚΩΝ ΕΡΓΩΝ ΚΑΙ ΜΕΛΕΤΩΝ

Πληροφορίες : Ιωάννης Μπαρτσώκας

Δ/νση : Θερμοπυλών και Κύπρου 1

ΤΚ : 35133 - Λαμία

Τηλέφωνο : 2231031711

Email : info@skapani.gr

ΠΡΟΣ :

ΟΠΩΣ ΠΙΝΑΚΑΣ ΔΙΑΝΟΜΗΣ

ΠΡΟΣΚΛΗΣΗ ΕΚΔΗΛΩΣΗΣ ΕΝΔΙΑΦΕΡΟΝΤΟΣ
ΓΙΑ ΣΥΝΑΨΗ ΣΥΜΒΑΣΕΩΣ ΜΙΣΘΩΣΗΣ ΕΡΓΟΥ (Σ.Μ.Ε.) ΙΔΙΩΤΙΚΟΥ ΔΙΚΑΙΟΥ :
ΕΡΓΟ «ΣΥΝΤΑΞΗ ΜΕΛΕΤΩΝ ΓΙΑ ΤΗΝ ΚΑΤΑΣΚΕΥΗ ΜΟΥΣΙΚΟΥ ΣΧΟΛΕΙΟΥ»

Η ΣΚΑΠΑΝΗ Α.Ε. - ΑΝΑΠΤΥΞΙΑΚΟΣ ΟΡΓΑΝΙΣΜΟΣ ΠΕΡΙΦΕΡΕΙΑΣ ΣΤΕΡΕΑΣ ΕΛΛΑΔΑΣ

έχοντας υπόψη:

1. Τις διατάξεις του Ν.4674/2020 «Στρατηγική αναπτυξιακή προοπτική των Οργανισμών Τοπικής Αυτοδιοίκησης, ρύθμιση ζητημάτων αρμοδιότητας Υπουργείου Εσωτερικών και άλλες διατάξεις» (ΦΕΚ 53/Α/11-03-2020), όπως τροποποιήθηκε και ισχύει.
2. Τις διατάξεις του Ν 4548/2018 (ΦΕΚ 104/ 13-06-2018) «Αναμόρφωση του δικαίου των ανωνύμων εταιρειών”.
3. Τις διατάξεις του Ν.3852/2010 «Νέα Αρχιτεκτονική της Αυτοδιοίκησης και της Αποκεντρωμένης Διοίκησης «Πρόγραμμα Καλλικράτης» (ΦΕΚ 87 Α/7-6-2010), όπως ισχύουν.
4. Τις διατάξεις του Ν.4555/2018 «Μεταρρύθμιση του θεσμικού πλαισίου της Τοπικής Αυτοδιοίκησης - Εμβάθυνση της Δημοκρατίας - Ενίσχυση της Συμμετοχής - Βελτίωση της οικονομικής και αναπτυξιακής λειτουργίας των Ο.Τ.Α., Πρόγραμμα «ΚΛΕΙΣΘΕΝΗΣ Ι» (ΦΕΚ Α' 133/19.07.2018), όπως ισχύει.
5. Τις διατάξεις των άρθρων 12 και 44 του Ν. 4412/2016 - ΦΕΚ 147/Α/8-08-2016 «Δημόσιες Συμβάσεις Έργων, Προμηθειών και Υπηρεσιών (προσαρμογή στις Οδηγίες 2014/24/ ΕΕ και 2014/25/ΕΕ)» (ΦΕΚ 147/Α/8-08-2016), όπως τροποποιήθηκε και ισχύει.
6. Τις διατάξεις του Π.Δ. 7/18-01-2013 (ΦΕΚ 26/Α/31-01-2013) Όργανα που αποφασίζουν ή γνωμοδοτούν και λοιπές σχετικές ρυθμίσεις σε θέματα έργων, μελετών και υπηρεσιών του ν. 3316/2005 «Ανάθεση και εκτέλεση δημοσίων συμβάσεων εκπόνησης μελετών και παροχής συναφών υπηρεσιών και άλλες διατάξεις» (Α' 42), αρμοδιότητας των Περιφερειών.
7. Τις διατάξεις του ν.3861/2010 (Α' 112) «Ενίσχυση της διαφάνειας με την υποχρεωτική ανάρτηση νόμων και πράξεων των κυβερνητικών, διοικητικών και αυτοδιοικητικών οργάνων στο διαδίκτυο Πρόγραμμα Διαύγεια” και άλλες διατάξεις», όπως τροποποιήθηκε και ισχύει.
8. Τις διατάξεις του ν. 4714/31-7-2020 άρθρο 132 “Ρύθμιση για τη σύναψη προγραμματικών συμβάσεων ΟΤΑ α' και β' βαθμού”.
9. Τις διατάξεις του άρθρου 6 του Ν. 2527/1997, όπως έχουν τροποποιηθεί και ισχύουν.
10. Τις διατάξεις του Ν. 4624/2019 (ΦΕΚ 137/Α/2019) με τίτλο «Αρχή Προστασίας Δεδομένων Προσωπικού Χαρακτήρα, μέτρα εφαρμογής του Κανονισμού (ΕΕ) 2016/679 του Ευρωπαϊκού Κοινοβουλίου και του Συμβουλίου της 27ης Απριλίου 2016 για την προστασία των φυσικών προσώπων έναντι της επεξεργασίας δεδομένων προσωπικού χαρακτήρα και ενσωμάτωση στην εθνική νομοθεσία της Οδηγίας (ΕΕ) 2016/680 του

Ευρωπαϊκού Κοινοβουλίου και του Συμβουλίου της 27ης Απριλίου 2016 και άλλες διατάξεις», όπως κάθε φορά ισχύει.

11. Τις διατάξεις του Ν. 4314/2014 (ΦΕΚ Α'265/23.12.2014) σε συνδυασμό με την παράγραφο 5 του άρθρου 14 του Ν.4403/2016 (ΦΕΚ Α'125)/07.07.2016, που τροποποιεί την παράγραφο 4 του άρθρου 30 του Ν. 4314/2014
12. Τις διατάξεις της παραγράφου 5 του άρθρου 14 του Ν.4403/2016 (ΦΕΚ Α'125)/07.07.2016, που τροποποιεί την παράγραφο 4 του άρθρου 30 του Ν. 4314/2014
13. Την με αριθ. πρωτ. 37260/16-6-2020 Εγκύκλιο 200 του Υπουργείου Εσωτερικών, με θέμα «Στρατηγική αναπτυξιακή προοπτική των Οργανισμών Τοπικής Αυτοδιοίκησης – Σύσταση και λειτουργία Αναπτυξιακών Οργανισμών Τοπικής Αυτοδιοίκησης – Κοινοποίηση διατάξεων των ν. 4674/2020 (Α' 53) και ν. 4690/2020 (Α' 104)»
14. Την από 1-4-2024 συνεδρίαση του Διοικητικού Συμβουλίου της εταιρείας «ΣΚΑΠΑΝΗ ΑΝΩΝΥΜΗ ΕΤΑΙΡΕΙΑ – ΑΝΑΠΤΥΞΙΑΚΟΣ ΟΡΓΑΝΙΣΜΟΣ ΠΕΡΙΦΕΡΕΙΑΣ ΣΤΕΡΕΑΣ ΕΛΛΑΔΑΣ» κατά την οποία συγκροτήθηκε σε σώμα και αποφασίσθηκε η κατανομή αρμοδιοτήτων (ΑΔΑ: 620Α46Ν7Λ2-ΑΧ7 & ΨΚΠΡ46Ν7Λ2-ΟΒΤ).
15. Τον Κανονισμό Εσωτερικής Υπηρεσίας του Αναπτυξιακού Οργανισμού «ΣΚΑΠΑΝΗ ΑΝΩΝΥΜΗ ΕΤΑΙΡΕΙΑ – ΑΝΑΠΤΥΞΙΑΚΟΣ ΟΡΓΑΝΙΣΜΟΣ ΠΕΡΙΦΕΡΕΙΑΣ ΣΤΕΡΕΑΣ ΕΛΛΑΔΑΣ» ως αυτός έχει εγκριθεί από τη Γενική Συνέλευση των Μετόχων.
16. Το καταστατικό του Αναπτυξιακού Οργανισμού «ΣΚΑΠΑΝΗ ΑΝΩΝΥΜΗ ΕΤΑΙΡΕΙΑ – ΑΝΑΠΤΥΞΙΑΚΟΣ ΟΡΓΑΝΙΣΜΟΣ ΠΕΡΙΦΕΡΕΙΑΣ ΣΤΕΡΕΑΣ ΕΛΛΑΔΑΣ» με αρ. ΓΕΜΗ 16318415400.
17. Την από 19-11-2024 υπογραφείσα Προγραμματική Σύμβαση (άρθρων 12 και 44 του Ν.4412/2016 και του άρθρου 100 του Ν.3852/2010) μεταξύ των Αναθετουσών Αρχών, Ο.Τ.Α. Α' βαθμού «Δήμος Λεβαδέων» και του Αναπτυξιακού Οργανισμού Περιφέρειας Στερεάς Ελλάδας «ΣΚΑΠΑΝΗ Α.Ε.» για την υλοποίηση του έργου **«ΣΥΝΤΑΞΗ ΜΕΛΕΤΩΝ ΓΙΑ ΤΗΝ ΚΑΤΑΣΚΕΥΗ ΜΟΥΣΙΚΟΥ ΣΧΟΛΕΙΟΥ»**.
18. Την αριθμ. 46/2024 (ΑΔΑ: 95ΖΠ46Ν7Λ2-Δ2Ξ) Απόφαση του Διοικητικού Συμβουλίου της ΣΚΑΠΑΝΗ Α.Ε. της 18^{ης} Νοεμβρίου 2024 για την έγκριση και δημοσιοποίηση της παρούσας Πρόσκλησης Εκδήλωσης Ενδιαφέροντος για τη σύναψη Συμβάσεων Μίσθωσης Έργου ιδιωτικού δικαίου, στο πλαίσιο υλοποίησης της ανωτέρω Προγραμματικής Σύμβασης για συνολικά έξι (6) συνεργάτες.
19. Τις ανάγκες ενίσχυσης του στελεχιακού δυναμικού της Διεύθυνσης Τεχνικών Έργων και Μελετών της ΣΚΑΠΑΝΗ Α.Ε. στην εκτέλεση των έργων και προγραμμάτων που υλοποιεί.

ΑΝΑΚΟΙΝΩΝΕΙ

ότι προτίθεται να καταρτίσει Συμβάσεις Μίσθωσης Έργου (Σ.Μ.Ε.) με έξι (6) άτομα για την παροχή υπηρεσιών που αφορούν στον προγραμματισμό, συντονισμό, υλοποίηση και την εν γένει τεχνική και επιστημονική υποστήριξη της Εταιρείας «ΣΚΑΠΑΝΗ Α.Ε. – ΑΝΑΠΤΥΞΙΑΚΟΣ ΟΡΓΑΝΙΣΜΟΣ ΠΕΡΙΦΕΡΕΙΑΣ ΣΤΕΡΕΑΣ ΕΛΛΑΔΑΣ», στο πλαίσιο της υλοποίησης της (17) σχετικής Προγραμματικής Σύμβασης μεταξύ των Αναθετουσών Αρχών, Ο.Τ.Α. Α' βαθμού «Δήμος Λεβαδέων» και του Αναπτυξιακού Οργανισμού Περιφέρειας Στερεάς Ελλάδας «ΣΚΑΠΑΝΗ Α.Ε.» για την υλοποίηση του έργου **«ΣΥΝΤΑΞΗ ΜΕΛΕΤΩΝ ΓΙΑ ΤΗΝ ΚΑΤΑΣΚΕΥΗ ΜΟΥΣΙΚΟΥ ΣΧΟΛΕΙΟΥ»**. Το έργο που αναλαμβάνει να υλοποιήσει η ΣΚΑΠΑΝΗ Α.Ε. αφορά στην συνδρομή στην εκπόνηση όλων των απαραίτητων μελετών για την ολοκλήρωση του έργου κατασκευής του Μουσικού Σχολείου και τη σύνταξη φακέλου για την υποβολή προτάσεως έργου (πράξεως), για την χρηματοδότηση του στο πλαίσιο του Προγράμματος «ΣΤΕΡΕΑ ΕΛΛΑΔΑ» 2021-2027, του Ταμείου ΕΤΠΑ (Δράσης « 4.2.2.3 Δημιουργία, επέκταση και εκσυγχρονισμός μονάδων πρωτοβάθμιας ή δευτεροβάθμιας εκπαίδευσης - Νέα Έργα»), όπως περιγράφεται αναλυτικά στο παράρτημα της (17) σχετικής Προγραμματικής Σύμβασης και συγκεκριμένα η εκπόνηση της Τοπογραφικής, Αρχιτεκτονικής, Στατικής, Η/Μ και Γεωτεχνικής μελέτης. Για το σκοπό αυτό προσκαλεί εξειδικευμένους επιστήμονες, να εκδηλώσουν το ενδιαφέρον

τους για τις παρακάτω θέσεις.

ΠΡΟΚΗΡΥΣΣΟΜΕΝΕΣ ΘΕΣΕΙΣ

Κωδικός Θέσης	Τίτλος Θέσης	Αριθμός θέσεων	Συνολικό Τίμημα (ευρώ) συμπ. ΦΠΑ	Απαιτούμενα και επιθυμητά προσόντα
101	Ειδικός Επιστήμονας Τοπογραφικών Μελετών	1	3.100,00€	<p>Απαιτούμενα προσόντα Ο/Η υποψήφιος/α θα πρέπει επί ποινή αποκλεισμού να διαθέτει το σύνολο των παρακάτω ελάχιστων απαιτούμενων προσόντων:</p> <p>1. Πτυχίο ή δίπλωμα:</p> <ul style="list-style-type: none"> • Αγρονόμου Τοπογράφου Μηχανικού • Τοπογράφου Μηχανικού • Πολιτικού Μηχανικού <p>Α.Ε.Ι. ή το ομώνυμο πτυχίο ή δίπλωμα Ε.Α.Π. (Α.Ε.Ι.) ή Π.Σ.Ε. (Α.Ε.Ι.) ή το ταυτόσημο κατά περιεχόμενο ειδικότητας πτυχίο ή δίπλωμα Α.Ε.Ι. ή Ε.Α.Π. (Α.Ε.Ι.) ή Π.Σ.Ε. (Α.Ε.Ι.) της ημεδαπής ή ισότιμος τίτλος αντίστοιχης ειδικότητας σχολών της αλλοδαπής.</p> <p>2. Μέλος Τεχνικού Επιμελητηρίου Ελλάδος</p> <p>3. Γενική Επαγγελματική Εμπειρία κατ' ελάχιστον 4 χρόνια</p> <p>Επιθυμητά προσόντα (τα οποία θα συνεκτιμηθούν):</p> <ul style="list-style-type: none"> • Κάτοχος μελετητικού πτυχίου στην κατηγορία 16 – Τοπογραφικές μελέτες. (Γίνονται αποδεκτές και οι αιτήσεις φυσικών προσώπων που το μελετητικό τους πτυχίο συστήνει Εταιρικό πτυχίο). • Συναφές Μεταπτυχιακό ή διδακτορικό τίτλο σπουδών (Συναφείς με το αντικείμενο της σύμβασης μίσθωσης έργου θεωρούνται οι μεταπτυχιακοί και οι διδακτορικοί τίτλοι σπουδών σε θέματα σχετικά με τις συννορθώσεις και επιλύσεις τριγωνομετρικών δικτύων καθώς επίσης και τοπογραφικών αποτυπώσεων) • Γνώση της αγγλικής γλώσσας. • Εργασιακή εμπειρία σχετική στην σύνταξη τοπογραφικών μελετών κατηγορίας 16
102	Ειδικός Επιστήμονας Αρχιτεκτονικών Μελετών	1	38.440,00€	<p>Απαιτούμενα προσόντα Ο/Η υποψήφιος/α θα πρέπει επί ποινή αποκλεισμού να διαθέτει το σύνολο των παρακάτω ελάχιστων απαιτούμενων</p>

				<p>προσόντων:</p> <p>1. Πτυχίο ή δίπλωμα:</p> <ul style="list-style-type: none"> • Αρχιτέκτονα Μηχανικού <p>Α.Ε.Ι. ή το ομώνυμο πτυχίο ή δίπλωμα Ε.Α.Π. (Α.Ε.Ι.) ή Π.Σ.Ε. (Α.Ε.Ι.) ή το ταυτόσημο κατά περιεχόμενο ειδικότητας πτυχίο ή δίπλωμα Α.Ε.Ι. ή Ε.Α.Π. (Α.Ε.Ι.) ή Π.Σ.Ε. (Α.Ε.Ι.) της ημεδαπής ή ισότιμος τίτλος αντίστοιχης ειδικότητας σχολών της αλλοδαπής.</p> <p>2. Μέλος Τεχνικού Επιμελητηρίου Ελλάδος</p> <p>3. Γενική Επαγγελματική Εμπειρία κατ' ελάχιστον 12 χρόνια</p> <p>Επιθυμητά προσόντα (τα οποία θα συνεκτιμηθούν):</p> <ul style="list-style-type: none"> • Κάτοχος μελετητικού πτυχίου στην κατηγορία 6 – Αρχιτεκτονικές Μελέτες Κτιριακών Έργων. (Γίνονται αποδεκτές και οι αιτήσεις φυσικών προσώπων που το μελετητικό τους πτυχίο συστήνει Εταιρικό πτυχίο). • Συναφές Μεταπτυχιακό ή διδακτορικό τίτλο σπουδών (Συναφείς με το αντικείμενο της σύμβασης μίσθωσης έργου θεωρούνται οι μεταπτυχιακοί και οι διδακτορικοί τίτλοι σπουδών σε θέματα σχετικά με τον αρχιτεκτονικό σχεδιασμό) • Γνώση της αγγλικής γλώσσας. • Εργασιακή εμπειρία σχετική στην σύνταξη Αρχιτεκτονικών Μελετών Κτιριακών Έργων κατηγορίας 6
103	Ειδικός Επιστήμονας Αρχιτεκτονικών Μελετών	1	33.480,00€	<p>Απαιτούμενα προσόντα</p> <p>Ο/Η υποψήφιος/α θα πρέπει επί ποινή αποκλεισμού να διαθέτει το σύνολο των παρακάτω ελάχιστων απαιτούμενων προσόντων:</p> <p>1. Πτυχίο ή δίπλωμα:</p> <ul style="list-style-type: none"> • Αρχιτέκτονα Μηχανικού <p>Α.Ε.Ι. ή το ομώνυμο πτυχίο ή δίπλωμα Ε.Α.Π. (Α.Ε.Ι.) ή Π.Σ.Ε. (Α.Ε.Ι.) ή το ταυτόσημο κατά περιεχόμενο ειδικότητας πτυχίο ή δίπλωμα Α.Ε.Ι. ή Ε.Α.Π. (Α.Ε.Ι.) ή Π.Σ.Ε. (Α.Ε.Ι.) της ημεδαπής ή ισότιμος τίτλος αντίστοιχης ειδικότητας σχολών της αλλοδαπής.</p> <p>2. Μέλος Τεχνικού Επιμελητηρίου Ελλάδος</p>

				<p>3. Γενική Επαγγελματική Εμπειρία κατ' ελάχιστον 4 χρόνια</p> <p>Επιθυμητά προσόντα (τα οποία θα συνεκτιμηθούν):</p> <ul style="list-style-type: none"> • Κάτοχος μελετητικού πτυχίου στην κατηγορία 6 – Αρχιτεκτονικές Μελέτες Κτιριακών Έργων. (Γίνονται αποδεκτές και οι αιτήσεις φυσικών προσώπων που το μελετητικό τους πτυχίο συστήνει Εταιρικό πτυχίο). • Συναφές Μεταπτυχιακό ή διδακτορικό τίτλο σπουδών (Συναφείς με το αντικείμενο της σύμβασης μίσθωσης έργου θεωρούνται οι μεταπτυχιακοί και οι διδακτορικοί τίτλοι σπουδών σε θέματα σχετικά με τον αρχιτεκτονικό σχεδιασμό) • Γνώση της αγγλικής γλώσσας. • Εργασιακή εμπειρία σχετική στην σύνταξη Αρχιτεκτονικών Μελετών Κτιριακών Έργων κατηγορίας 6
104	Ειδικός Επιστήμονας Στατικών Μελετών	1	40.610,00€	<p>Απαιτούμενα προσόντα</p> <p>Ο/Η υποψήφιος/α θα πρέπει επί ποινή αποκλεισμού να διαθέτει το σύνολο των παρακάτω ελάχιστων απαιτούμενων προσόντων:</p> <p>1. Πτυχίο ή δίπλωμα:</p> <ul style="list-style-type: none"> • Πολιτικού Μηχανικού Α.Ε.Ι. ή το ομώνυμο πτυχίο ή δίπλωμα Ε.Α.Π. (Α.Ε.Ι.) ή Π.Σ.Ε. (Α.Ε.Ι.) ή το ταυτόσημο κατά περιεχόμενο ειδικότητας πτυχίο ή δίπλωμα Α.Ε.Ι. ή Ε.Α.Π. (Α.Ε.Ι.) ή Π.Σ.Ε. (Α.Ε.Ι.) της ημεδαπής ή ισότιμος τίτλος αντίστοιχης ειδικότητας σχολών της αλλοδαπής. <p>2. Μέλος Τεχνικού Επιμελητηρίου Ελλάδος</p> <p>3. Γενική Επαγγελματική Εμπειρία κατ' ελάχιστον 8 χρόνια</p> <p>Επιθυμητά πρόσθετα προσόντα (τα οποία θα συνεκτιμηθούν):</p> <ul style="list-style-type: none"> • Κάτοχος μελετητικού πτυχίου στην κατηγορία 8 – Στατικές Μελέτες (μελέτες φερουσών κατασκευών κτιρίων και μεγάλων ή ειδικών τεχνικών έργων). (Γίνονται αποδεκτές και οι αιτήσεις φυσικών προσώπων που το μελετητικό τους πτυχίο συστήνει Εταιρικό πτυχίο). • Συναφές Μεταπτυχιακό ή διδακτορικό τίτλο σπουδών (Συναφείς με το αντικείμενο της σύμβασης μίσθωσης έργου θεωρούνται οι

				<p>μεταπτυχιακοί και οι διδακτορικοί τίτλοι σπουδών σε θέματα σχετικά με αντισεισμικό σχεδιασμό ή ενισχύσεις κτιρίων)</p> <ul style="list-style-type: none"> • Γνώση της αγγλικής γλώσσας. • Εργασιακή εμπειρία σχετική στην σύνταξη στατικών μελετών κατηγορίας 8
105	Ειδικός Επιστήμονας Η/Μ Μελετών	1	40.610,00€	<p>Απαιτούμενα προσόντα Ο/Η υποψήφιος/α θα πρέπει επί ποινή αποκλεισμού να διαθέτει το σύνολο των παρακάτω ελάχιστων απαιτούμενων προσόντων:</p> <p>1. Πτυχίο ή δίπλωμα:</p> <ul style="list-style-type: none"> • Μηχανολόγου ή Ηλεκτρολόγου Μηχανικού Α.Ε.Ι. ή το ομώνυμο πτυχίο ή δίπλωμα Ε.Α.Π. (Α.Ε.Ι.) ή Π.Σ.Ε. (Α.Ε.Ι.) ή το ταυτόσημο κατά περιεχόμενο ειδικότητας πτυχίο ή δίπλωμα Α.Ε.Ι. ή Ε.Α.Π. (Α.Ε.Ι.) ή Π.Σ.Ε. (Α.Ε.Ι.) της ημεδαπής ή ισότιμος τίτλος αντίστοιχης ειδικότητας σχολών της αλλοδαπής. <p>2. Μέλος Τεχνικού Επιμελητηρίου Ελλάδος</p> <p>3. Γενική Επαγγελματική Εμπειρία κατ' ελάχιστον 8 χρόνια</p> <p>Επιθυμητά πρόσθετα προσόντα (τα οποία θα συνεκτιμηθούν):</p> <ul style="list-style-type: none"> • Κάτοχος μελετητικού πτυχίου στην κατηγορία 9 – Μηχανολογικές, Ηλεκτρολογικές και Ηλεκτρονικές Μελέτες. (Γίνονται αποδεκτές και οι αιτήσεις φυσικών προσώπων που το μελετητικό τους πτυχίο συστήνει Εταιρικό πτυχίο). • Συναφές Μεταπτυχιακό ή διδακτορικό τίτλο σπουδών (Συναφείς με το αντικείμενο της σύμβασης μίσθωσης έργου θεωρούνται οι μεταπτυχιακοί και οι διδακτορικοί τίτλοι σπουδών σε θέματα σχετικά με ενεργειακό ή βιοκλιματικό σχεδιασμό κτιρίων) • Γνώση της αγγλικής γλώσσας. • Εργασιακή εμπειρία σχετική στην σύνταξη Η/Μ μελετών κατηγορίας 9
106	Ειδικός Επιστήμονας Γεωτεχνικών Μελετών	1	14.880,00€	<p>Απαιτούμενα προσόντα Ο/Η υποψήφιος/α θα πρέπει επί ποινή αποκλεισμού να διαθέτει το σύνολο των παρακάτω ελάχιστων απαιτούμενων προσόντων:</p> <p>1. Πτυχίο ή δίπλωμα:</p> <ul style="list-style-type: none"> • Πολιτικού Μηχανικού

				<p>•Γεωλόγου Α.Ε.Ι. ή το ομώνυμο πτυχίο ή δίπλωμα Ε.Α.Π. (Α.Ε.Ι.) ή Π.Σ.Ε. (Α.Ε.Ι.) ή το ταυτόσημο κατά περιεχόμενο ειδικότητας πτυχίο ή δίπλωμα Α.Ε.Ι. ή Ε.Α.Π. (Α.Ε.Ι.) ή Π.Σ.Ε. (Α.Ε.Ι.) της ημεδαπής ή ισότιμος τίτλος αντίστοιχης ειδικότητας σχολών της αλλοδαπής.</p> <p>2. Μέλος Τεχνικού Επιμελητηρίου Ελλάδος ή μέλος του Γεωτεχνικού Επιμελητηρίου Ελλάδας (ΓΕΩΤ.Ε.Ε.)</p> <p>3. Γενική Επαγγελματική Εμπειρία κατ' ελάχιστον 8 χρόνια</p> <p>Επιθυμητά πρόσθετα προσόντα (τα οποία θα συνεκτιμηθούν):</p> <ul style="list-style-type: none"> • Κάτοχος μελετητικού πτυχίου στην κατηγορία 21 - γεωτεχνικές μελέτες. (Γίνονται αποδεκτές και οι αιτήσεις φυσικών προσώπων που το μελετητικό τους πτυχίο συστήνει Εταιρικό πτυχίο). • Συναφές Μεταπτυχιακό ή διδακτορικό τίτλο σπουδών (Συναφείς με το αντικείμενο της σύμβασης μίσθωσης έργου θεωρούνται οι μεταπτυχιακοί και οι διδακτορικοί τίτλοι σπουδών σε θέματα σχετικά με τη μηχανική ή την αντοχή των ορυκτών ή των υλικών) • Γνώση της αγγλικής γλώσσας. • Εργασιακή εμπειρία σχετική στην σύνταξη Γεωτεχνικών μελετών κατηγορίας 21
--	--	--	--	--

ΠΡΟΓΡΑΜΜΑΤΙΚΗ ΣΥΜΒΑΣΗ

Η παρούσα πρόσκληση εκδίδεται στο πλαίσιο υλοποίησης της (17) σχετικής Προγραμματικής Σύμβασης μεταξύ των Αναθετουσών Αρχών, Ο.Τ.Α. Α' βαθμού «Δήμος Λεβαδέων» και του Αναπτυξιακού Οργανισμού Περιφέρειας Στερεάς Ελλάδας «ΣΚΑΠΑΝΗ Α.Ε.» για την υλοποίηση του έργου «**ΣΥΝΤΑΞΗ ΜΕΛΕΤΩΝ ΓΙΑ ΤΗΝ ΚΑΤΑΣΚΕΥΗ ΜΟΥΣΙΚΟΥ ΣΧΟΛΕΙΟΥ**»

Η Προγραμματική Σύμβαση έχει διάρκεια 12 μηνών από την υπογραφή της και το αντικείμενο της υλοποιείται σε στάδια όπως αναλυτικά περιγράφονται στο συνημμένο του παρόντος χρονοδιάγραμμα, στο **Παράρτημα Α** της παρούσας.

ΑΝΤΙΚΕΙΜΕΝΟ ΣΥΜΒΑΣΕΩΝ - ΣΥΜΒΑΣΕΙΣ ΜΙΣΘΩΣΗΣ ΕΡΓΟΥ

Αντικείμενο των συμβάσεων είναι η συμμετοχή στην εκτέλεση των υποχρεώσεων που έχει αναλάβει ο Αναπτυξιακός Οργανισμός Περιφέρειας Στερεάς Ελλάδας "ΣΚΑΠΑΝΗ Α.Ε.", στο πλαίσιο της εν λόγω Προγραμματικής Σύμβασης.

Το αντικείμενο των συμβάσεων συνδέεται αποκλειστικά με τις ανάγκες της εν λόγω Προγραμματικής Σύμβασης και δεν καλύπτει πάγιες και διαρκείς ανάγκες του Αναπτυξιακού Οργανισμού ΣΚΑΠΑΝΗ Α.Ε.

Οι συμβάσεις μίσθωσης έργου θα έχουν διάρκεια **ένδεκα (11) μηνών** από την ημερομηνία υπογραφής τους και

δεν δύναται να επεκταθούν πέραν της λήξης της προθεσμίας της Προγραμματικής Σύμβασης για τις ανάγκες υλοποίησης της οποίας συνάπτονται. Οι Συμβάσεις Μίσθωσης Έργου δύναται να παρατείνονται σε περίπτωση συνέχισης της Προγραμματικής Σύμβασης χωρίς τη διενέργεια νέας πρόσκλησης εκδήλωσης ενδιαφέροντος και χωρίς καμία δέσμευση εκ των προτέρων για τον Αναπτυξιακό Οργανισμό ΣΚΑΠΑΝΗ Α.Ε. Ως εκ τούτου ενδεχόμενη χρονική παράταση της Προγραμματικής Σύμβασης δύναται να συμπαρασύρει και τη διάρκεια της Σύμβασης Μίσθωσης Έργου.

Το συνολικό τίμημα (αμοιβή) για την εκτέλεση της σύμβασης θα καταβάλλεται τμηματικά ανάλογα με την πρόοδο εκτέλεσης του έργου και την κατά τμήματα παράδοση και παραλαβή του προσφερόμενου έργου και των παραδοτέων και την προσκόμιση όλων των απαιτούμενων δικαιολογητικών για την πληρωμή, όπως αναλυτικά περιγράφεται στο **Παράρτημα Β**, στην αντίστοιχη ενότητα κάθε θέσης

Τυχόν παράταση της Προγραμματικής Σύμβασης δεν μεταβάλλει το συμβατικό ύψος του συνολικού τιμήματος (αμοιβής).

Ο Αναπτυξιακός Οργανισμός Περιφέρειας Στερεάς Ελλάδας “ΣΚΑΠΑΝΗ Α.Ε.” διατηρεί το δικαίωμα διακοπής της σύμβασης μίσθωσης έργου καθ’ όλη τη διάρκεια της εφόσον ο/η αντισυμβαλλόμενος/η δεν εκτελεί το έργο που του/της έχει ανατεθεί με την ανωτέρω σύμβαση. Ομοίως η Σύμβαση Μίσθωσης Έργου διακόπτεται στην περίπτωση που τερματιστεί, για οποιοδήποτε λόγο η Προγραμματική Σύμβαση για την υλοποίηση της οποίας έχει συναφθεί η Σύμβαση Μίσθωσης Έργου. Στη περίπτωση αυτή οφείλεται το τμήμα της αμοιβής για το εκτελεσθέν έργο μέχρι τη διακοπή της.

Το συνολικό τίμημα (αμοιβή) για την εκτέλεση του έργου, όπως αναγράφεται στον ανωτέρω πίνακα, αντιστοιχεί στο έργο που θα υλοποιηθεί από τον επιλεχθέντα/-είσα υποψήφιο/-α κατά τη **διάρκεια ένδεκα (11) μηνών** από την υπογραφή της «σύμβασης μίσθωσης έργου». Στο συνολικό τίμημα συμπεριλαμβάνεται ο Φ.Π.Α., καθώς και κάθε νόμιμη επιβάρυνση υπέρ παντός τρίτου και του Ελληνικού Δημοσίου, καθώς και όλοι οι φόροι και η κατά νόμο προβλεπόμενη ασφαλιστική εισφορά του/της ασφαλισμένου/ης και του εργοδότη εφόσον απαιτείται.

Το αντικείμενο των συμβάσεων μίσθωσης έργου περιγράφεται αναλυτικά στο **Παράρτημα Β** της παρούσης.

ΥΠΟΧΡΕΩΤΙΚΕΣ ΠΡΟΥΠΟΘΕΣΕΙΣ ΣΥΜΜΕΤΟΧΗΣ ΥΠΟΨΗΦΙΩΝ

Για την υποβολή αίτησης συμμετοχής στη διαδικασία αξιολόγησης οι υποψήφιοι πρέπει να πληρούν υποχρεωτικώς τις ακόλουθες προϋποθέσεις:

Α. Να είναι φυσικά πρόσωπα, Έλληνες πολίτες ή πολίτες κράτους μέλους της Ευρωπαϊκής Ένωσης, υπό τους περιορισμούς του άρθρου 1 παρ. 1 του ν.2431/1996. Γίνονται επίσης δεκτοί Βορειοηπειρώτες, Κύπριοι Ομογενείς και Ομογενείς αλλοδαποί που προέρχονται από την Κωνσταντινούπολη και από τα νησιά Ίμβρο και Τένεδο και ομογενείς εξ Αιγύπτου, χωρίς να απαιτείται πιστοποιητικό ελληνικής ιθαγένειας, υπό την προϋπόθεση ότι η ιδιότητά τους ως Ελλήνων κατά το γένος και τη συνείδηση αποδεικνύεται με άλλους τρόπους (ν.δ.3832/1958, όπως ισχύει).

Για τους υποψηφίους χωρίς ελληνική ιθαγένεια απαιτείται η άριστη γνώση της Ελληνικής γλώσσας η οποία αποδεικνύεται από πιστοποιητικό αρμόδιας ελληνικής εκπαιδευτικής αρχής. Δεν απαιτείται η απόδειξη γνώσης της ελληνικής γλώσσας για Βορειοηπειρώτες, Κύπριους Ομογενείς και Ομογενείς αλλοδαπούς που προέρχονται από την Κωνσταντινούπολη, από τα νησιά Ίμβρο και Τένεδο και ομογενείς εξ Αιγύπτου.

Β. Να μην έχουν κώλυμα υπογραφής σύμβασης μίσθωσης έργου, κατά το άρθρο 8 του Κώδικα Κατάστασης Δημοσίων Πολιτικών Διοικητικών Υπαλλήλων και Υπαλλήλων Ν.Π.Δ.Δ (ν. 3528/2007, ΦΕΚ Α 26/9.02.2007), ούτε κατά το χρόνο λήξης της προθεσμίας υποβολής της αίτησης, ούτε κατά το χρόνο σύναψης της σύμβασης, ήτοι:

α) Να μην έχουν καταδικαστεί για κακούργημα και σε οποιαδήποτε ποινή για κλοπή, υπεξαίρεση (κοινή ή στην υπηρεσία), απάτη, εκβίαση, πλαστογραφία, απιστία δικηγόρου, δωροδοκία, καταπίεση, απιστία περί την υπηρεσία, παράβαση καθήκοντος, καθ’ υποτροπή συκοφαντική δυσφήμιση, καθώς και για οποιοδήποτε έγκλημα κατά της γενετήσιας ελευθερίας ή έγκλημα οικονομικής εκμετάλλευσης της γενετήσιας ζωής.

β) Να μην είναι υπόδικοι που έχουν παραπεμφθεί με τελεσίδικο βούλευμα ή κατ’ άλλον νόμιμο τρόπο (αρ.43, ν.4139/2013) για κακούργημα ή για πλημμέλημα της περίπτωσης α, έστω και αν το αδίκημα αυτό έχει παραγραφεί.

γ) Να μην έχουν στερηθεί λόγω καταδίκης τα πολιτικά τους δικαιώματα και για όσο χρόνο διαρκεί η στέρηση αυτή.

- δ) Να μην τελούν υπό στερητική δικαστική συμπαράσταση (πλήρη ή μερική), υπό επικουρική δικαστική συμπαράσταση (πλήρη ή μερική) και υπό τις δύο αυτές καταστάσεις.
- ε) Να μην έχουν απολυθεί από θέση δημόσιας υπηρεσίας ή Ο.Τ.Α. ή άλλου Νομικού Προσώπου του δημόσιου τομέα, λόγω επιβολής της πειθαρχικής ποινής της οριστικής παύσεως ή λόγω καταγγελίας της σύμβασης εργασίας για σπουδαίο λόγο, οφειλόμενο σε υπαιτιότητα του εργαζομένου, αν δεν παρέλθει πενταετία από την απόλυση.

Γ. Να έχουν εκπληρώσει οι άρρενες υποψήφιοι τις στρατιωτικές τους υποχρεώσεις ή να έχουν νόμιμα απαλλαγεί από αυτές, να μην είναι ανυπότακτοι και να μη έχουν καταδικαστεί για λιποταξία με τελεσίδικη δικαστική απόφαση.

Η ΣΚΑΠΑΝΗ ΑΕ διατηρεί το δικαίωμα επαλήθευσης των παραπάνω στοιχείων και των απαιτούμενων δικαιολογητικών, με οποιοδήποτε τρόπο κρίνει σκόπιμο, συμπεριλαμβανομένου του αρχείου άλλων Υπηρεσιών σύμφωνα με το Άρθρο 9, παράγρ. 4 του Ν. 1599/1986. Πιθανή μη αποδοχή του παραπάνω ελέγχου από συμμετέχοντα, αποτελεί λόγο απόρριψης της συμμετοχής του.

Οι υποψήφιοι παρέχουν τη συγκατάθεση τους για την εκ μέρους της ΣΚΑΠΑΝΗ ΑΕ επεξεργασία των δεδομένων προσωπικού χαρακτήρα που τους αφορούν. Η επεξεργασία των δεδομένων πραγματοποιείται σύμφωνα με τις διατάξεις του Καν. 679/2016 του ΕΚ και του Συμβουλίου (Γενικός Κανονισμός για την Προστασία Δεδομένων) και του ν. 4624/19.

ΠΕΡΙΟΡΙΣΜΟΙ

α) Οι συμμετέχοντες που επιλεγούν θα εκτελούν το έργο τους, σε χώρο που θα καθορίζεται στην σύμβαση που θα υπογραφεί και ανάλογα με τις ανάγκες του έργου που θα αναλάβουν .

β) Όσοι υποψήφιοι έχουν συνεργαστεί κατά το παρελθόν με τον Αναπτυξιακό Οργανισμό και το παραδοτέο τους δεν έχει παραληφθεί μερικώς ή ολικώς επειδή κρίθηκε ανεπαρκές, αποκλείονται από την διαδικασία επιλογής.

γ) Το ίδιο πρόσωπο δεν δύναται να υποβάλλει αίτηση σε περισσότερες από μια θέσεις στο πλαίσιο της Πρόσκλησης. Οι ενδιαφερόμενοι θα πρέπει να υποβάλουν αίτηση για μία μόνο θέση. Η σώρευση θέσεων διαφορετικών κατηγοριών σε μία ή περισσότερες αιτήσεις συνεπάγεται αυτοδικαίως σε κάθε περίπτωση ακύρωση όλων των αιτήσεων και αποκλεισμό του υποψηφίου από την περαιτέρω διαδικασία.

ΥΠΟΒΟΛΗ ΑΙΤΗΣΕΩΝ ΕΚΔΗΛΩΣΗΣ ΕΝΔΙΑΦΕΡΟΝΤΟΣ

Οι αιτήσεις υποβάλλονται σε έντυπη μορφή (προκειμένου να πρωτοκολληθούν) εντός αποκλειστικής προθεσμίας **δέκα (10) ημερολογιακών ημερών** από την επομένη της ημερομηνίας ανάρτησης της παρούσας πρόσκλησης στην ιστοσελίδα της ΣΚΑΠΑΝΗ Α.Ε. (<https://www.skapani.gr>) και στο σύστημα ΔΙΑΥΓΕΙΑ και εντός του ωραρίου λειτουργίας του Πρωτοκόλλου του Αναπτυξιακού Οργανισμού Περιφέρειας Στερεάς Ελλάδας “ΣΚΑΠΑΝΗ Α.Ε.” (8:00 -16:00).

Οι αιτήσεις θα πρέπει να υποβάλλονται εντός σφραγισμένου φακέλου: 1. μέσω ΕΛΤΑ (συστημένη επιστολή) 2. μέσω υπηρεσιών ταχυμεταφορών (courier) 3. μέσω επιτόπιας παράδοσης είτε αυτοπροσώπως από τους ενδιαφερόμενους είτε μέσω εξουσιοδοτημένων αντιπροσώπων τους στο γραφείο Πρωτοκόλλου της ΣΚΑΠΑΝΗ Α.Ε., υπόψη της Επιτροπής Αξιολόγησης των αιτήσεων, στη διεύθυνση:

«ΣΚΑΠΑΝΗ ΑΝΩΝΥΜΗ ΕΤΑΙΡΕΙΑ – ΑΝΑΠΤΥΞΙΑΚΟΣ ΟΡΓΑΝΙΣΜΟΣ ΠΕΡΙΦΕΡΕΙΑΣ ΣΤΕΡΕΑΣ ΕΛΛΑΔΑΣ»
Δ/ΝΣΗ ΤΕΧΝΙΚΩΝ ΕΡΓΩΝ ΚΑΙ ΜΕΛΕΤΩΝ
Θερμοπυλών & Κύπρου 1
35133 - Λαμία

Υπόψη της Επιτροπής Αξιολόγησης των αιτήσεων για την υπ’ αριθμ. Πρωτ 987/19-11-2024 Πρόσκληση Εκδήλωσης Ενδιαφέροντος για σύναψη σύμβασης μίσθωσης έργου για την θέση με κωδικό

Θα ληφθούν υπόψη μόνο οι αιτήσεις που είτε **θα κατατεθούν** στον Αναπτυξιακό Οργανισμό ΣΚΑΠΑΝΗ Α.Ε. **είτε θα παραληφθούν ταχυδρομικά ή μέσω courier** το αργότερο μέχρι την ως άνω καταληκτική ημερομηνία και ώρα

υποβολής αιτήσεων. **Αιτήσεις που θα φθάσουν στη ΣΚΑΠΑΝΗ Α.Ε. μετά την καταληκτική ημερομηνία είναι εκπρόθεσμες και δεν αξιολογούνται.**

Έντυπες αιτήσεις εφόσον φτάσουν στα ως άνω γραφεία της «ΣΚΑΠΑΝΗ Α.Ε.» μετά την ημέρα και ώρα λήξης της προθεσμίας υποβολής τους, δεν θα παραληφθούν. Επισημαίνεται ότι η ημερομηνία σφραγίδας του ταχυδρομείου δεν λαμβάνεται υπόψη, ενώ η ΣΚΑΠΑΝΗ Α.Ε. δεν φέρει ουδεμία ευθύνη για τη μη εμπρόθεσμη παραλαβή του φακέλου υποψηφιότητας ή για το περιεχόμενό του.

Σε κάθε περίπτωση, οι φάκελοι υποψηφιότητας θα πρέπει να έχουν πρωτοκολληθεί στην «ΣΚΑΠΑΝΗ Α.Ε.» πριν ή κατά την καταληκτική ημερομηνία και ώρα.

Η ημερομηνία υποβολής του φακέλου υποψηφιότητας αποδεικνύεται μόνο από το πρωτόκολλο εισερχομένων του Αναπτυξιακού Οργανισμού ΣΚΑΠΑΝΗ Α.Ε.

Η ως άνω αίτηση επέχει θέση υπεύθυνης δήλωσης. Η ακρίβεια των στοιχείων που αναφέρονται στην αίτηση – δήλωση μπορεί να ελεγχθεί με βάση το αρχείο άλλων υπηρεσιών (άρθρο 8 παρ. 4 Ν. 1599/1986).

Με την υποβολή των αιτήσεών τους, οι υποψήφιοι/ες αποδέχονται πλήρως και ανεπιφύλακτα τους όρους της παρούσας Πρόσκλησης Εκδήλωσης Ενδιαφέροντος και των Παραρτημάτων της, καθώς και ότι η διαδικασία δύναται με απόφαση του Αναπτυξιακού Οργανισμού Περιφέρειας Στερεάς Ελλάδας “ΣΚΑΠΑΝΗ ΑΕ” να διακοπεί, αναβληθεί ή επαναληφθεί με το ίδιο ή και άλλο περιεχόμενο. Η συμμετοχή στη διαδικασία επιλογής συνιστά αμάχητο τεκμήριο ότι ο/η υποψήφιος/α έχει λάβει πλήρη γνώση της παρούσας Πρόσκλησης καθώς και της εφαρμοστέας νομοθεσίας. Η συμμετοχή στη διαδικασία επιλογής συνιστά, επίσης, αμάχητο τεκμήριο ότι ο/η ενδιαφερόμενος/η έχει αποδεχθεί πλήρως και ανεπιφυλάκτως τη νομιμότητα του συνόλου των όρων της παρούσας Πρόσκλησης καθώς και την αποκλειστική αρμοδιότητα της Επιτροπής Αξιολόγησης, της αξιολόγησης των αιτήσεων συμμετοχής και κατάρτισης των πινάκων κατάταξης για την βαθμολόγηση του συνόλου των κριτηρίων της παρούσης.

Η υποβολή αίτησης δεν συνεπάγεται την καθ’ οιονδήποτε τρόπο υποχρέωση του Αναπτυξιακού Οργανισμού Περιφέρειας Στερεάς Ελλάδας “ΣΚΑΠΑΝΗ ΑΕ” να καταρτίσει σύμβαση με τον/την ενδιαφερόμενο/η.

ΔΙΚΑΙΟΛΟΓΗΤΙΚΑ ΣΥΜΜΕΤΟΧΗΣ

Με την κατάθεση της αίτησης οι ενδιαφερόμενοι/ες θα υποβάλλουν επί ποινή αποκλεισμού φάκελο δικαιολογητικών τα οποία θα πρέπει να έχουν εκδοθεί μέχρι την τελευταία ημέρα της προθεσμίας υποβολής των αιτήσεων. Ο φάκελος θα φέρει απαραίτητα υπογεγραμμένη την αίτηση, και επιπροσθέτως, τα στοιχεία-έγγραφα, στα οποία στηρίζουν την υποψηφιότητα τους, σύμφωνα με τα κριτήρια αξιολόγησης της παρούσας, όπως αναλυτικά περιγράφονται στο **Παράρτημα Γ** της παρούσης.

Προσόντα που αναφέρονται στην αίτηση αλλά δεν τεκμηριώνονται με την υποβολή των αντίστοιχων πιστοποιητικών δεν θα ληφθούν υπόψη και δεν θα μοριοδοτηθούν για την τελική κατάταξη των υποψηφίων.

Σε περίπτωση που κατά τον έλεγχο διαπιστωθούν ψευδή ή ανακριβή στοιχεία η αίτηση απορρίπτεται συνολικά. Επιπροσθέτως η ανακρίβεια των στοιχείων που δηλώνονται από τον/την υποψήφιο/α στην αίτηση του/της, η οποία επέχει θέση Υπεύθυνης Δήλωσης, επισύρει τις προβλεπόμενες ποινικές και διοικητικές κυρώσεις. Σε κάθε περίπτωση ο/η υποψήφιος/α φέρει την αποκλειστική ευθύνη για την ακρίβεια και την ορθότητα των στοιχείων και δικαιολογητικών που επισυνάπτει. Η ανακρίβεια των δηλουμένων, κατόπιν ελέγχου γνησιότητας, επιφέρει τον αποκλεισμό του/της και σε περίπτωση επιλογής του/της, αυτή ανακαλείται.

ΑΞΙΟΛΟΓΗΣΗ ΥΠΟΨΗΦΙΩΝ, ΚΡΙΤΗΡΙΑ & ΔΙΑΔΙΚΑΣΙΑ ΑΞΙΟΛΟΓΗΣΗΣ-ΕΠΙΛΟΓΗΣ

Η αξιολόγηση και επιλογή των υποψηφίων θα γίνει από Επιτροπή Αξιολόγησης που θα συσταθεί με απόφαση του αρμόδιου οργάνου της ΣΚΑΠΑΝΗ Α.Ε. και θα διεξαχθεί επί τη βάσει της μοριοδότησης των κατωτέρω κριτηρίων της παρούσας πρόσκλησης:

- A) τίτλοι σπουδών (βαθμός πτυχίου, κατοχή μεταπτυχιακού τίτλου σπουδών ή διδακτορικού διπλώματος συναφών με το αντικείμενο της επιλεγόμενης θέσης),
- B) γνώση Αγγλικής γλώσσας

- Γ) Τάξη Μελετητικού πτυχίου στην αντίστοιχη κατηγορία ανά κωδικό θέσης
- Δ) γενική επαγγελματική εμπειρία
- Ε) ειδική επαγγελματική εμπειρία, σε αντικείμενο αντίστοιχο της κάθε θέσης
- ΣΤ) συνολική εικόνα του υποψηφίου βάσει προσωπικής συνέντευξης

Όσοι υποψήφιοι διαθέτουν τα προαπαιτούμενα προσόντα θα μοριοδοτηθούν σύμφωνα με τον τρόπο υπολογισμού των μορίων που αναλυτικά εκτίθεται στο **Παράρτημα Δ**, το οποίο αποτελεί αναπόσπαστο τμήμα της παρούσας. Ειδικότερα τα μόρια αφού υπολογιστούν με βάση τα στοιχεία που θα αναφέρονται στην αίτηση/δήλωση των υποψηφίων, θα ακολουθήσει αντιπαραβολή (διοικητική επαλήθευση) των υποβαλλόμενων στοιχείων, σύμφωνα με τα οριζόμενα στην παρούσα. Προσόντα που αναφέρονται στην αίτηση, αλλά δεν τεκμηριώνονται με την υποβολή των αντίστοιχων πιστοποιητικών δεν θα ληφθούν υπόψη και δεν θα μοριοδοτηθούν για την τελική κατάταξη των υποψηφίων.

Η Επιτροπή θα αξιολογήσει τις αιτήσεις, θα καταρτίσει πίνακες κατάταξης των υποψηφίων και θα εισηγηθεί τον/την προτεινόμενο/η για την ανάθεση της σύμβασης μίσθωσης έργου σε κάθε θέση.

Η διαδικασία αξιολόγησης από την Επιτροπή περιλαμβάνει:

Έλεγχο πληρότητας των αιτήσεων και των υποβληθέντων δικαιολογητικών και κατάρτιση καταλόγου των υποψηφιοτήτων που θα πληρούν τους όρους συμμετοχής στην πρόσκληση και θα γίνουν δεκτοί στη διαδικασία αξιολόγησης που θα ακολουθήσει. Στη συνέχεια, η Επιτροπή θα προβεί στην αξιολόγηση των απαιτούμενων και επιθυμητών προσόντων των υποψηφιοτήτων και στη βαθμολόγηση αυτών. Η Επιτροπή θα διενεργήσει συνέντευξη με αυτοπρόσωπη παρουσία ενώπιον της. Η συνέντευξη θα έχει ως στόχο τη διερεύνηση των προσωπικών χαρακτηριστικών τους, της καταλληλότητας τους και της δυνατότητας τους να συνεισφέρουν στην υλοποίηση του Έργου.

Η αξιολόγηση των υποψηφίων και η διαμόρφωση του πίνακα κατάταξης, θα βασισθεί στα ανωτέρω κριτήρια σύμφωνα με όσα ορίζονται για τον τρόπο απόδειξης τους στο **Παράρτημα Γ**, και σύμφωνα με τη διαδικασία που περιγράφεται στο **Παράρτημα Δ** το οποίο αποτελεί αναπόσπαστο τμήμα της παρούσας:

Η Επιτροπή μπορεί να ζητήσει από τους υποψηφίους οποιοδήποτε συμπληρωματικό στοιχείο θεωρεί κατάλληλο για την απόδειξη των προσόντων και της καταλληλότητας τους για την συγκεκριμένη θέση, η μη προσκόμιση του οποίου στην ταχθείσα ημερομηνία από τον υποψήφιο συνεπάγεται τον αποκλεισμό του.

ΠΙΝΑΚΕΣ ΚΑΤΑΤΑΞΗΣ – ΕΝΣΤΑΣΕΙΣ

Αφού ολοκληρωθεί η διαδικασία αξιολόγησης των φακέλων των υποψηφίων και μετά την ολοκλήρωση του σταδίου των συνεντεύξεων, η Επιτροπή Αξιολόγησης συντάσσει πρακτικό με τον Πίνακα Κατάταξης ανά κωδικό θέσης στον οποίο θα παρουσιάζεται η σειρά προτεραιότητας, βάσει της συνολικής βαθμολογίας (άθροισμα βαθμού από τον «Πίνακα βαθμολογίας προσόντων» και βαθμού από τη συνέντευξη). Οι αιτήσεις των ενδιαφερόμενων που δεν προσέρχονται στη συνέντευξη απορρίπτονται. Ο ανωτέρω πίνακας αναρτάται στην ιστοσελίδα του Οργανισμού (<https://www.skapani.gr>).

Οι πίνακες αυτοί θεωρούνται προσωρινοί. Κατά αυτών οι ενδιαφερόμενοι μπορούν να υποβάλλουν εγγράφως πλήρως αιτιολογημένες ενστάσεις στο πρωτόκολλο της ΣΚΑΠΑΝΗ Α.Ε. έως τις 16:00 ώρα της πέμπτης (5) ημερολογιακής από την επόμενη της ανάρτησης των πινάκων κατάταξης στην ιστοσελίδα του Αναπτυξιακού Οργανισμού. Ενστάσεις που υποβάλλονται μετά την εκπνοή της ως άνω αποκλειστικής προθεσμίας απορρίπτονται ως εκπρόθεσμες. Η διαδικασία υποβολής ενστάσεως περιγράφεται αναλυτικά στο **Παράρτημα Δ** της παρούσης.

Οι εμπροθέσμως υποβληθείσες ενστάσεις εξετάζονται από την αρμόδια Επιτροπή Ενστάσεων, η οποία συντάσσει σχετικό πρακτικό και τον Οριστικό (Τελικό) Πίνακα Κατάταξης, ο οποίος υποβάλλεται προς έγκριση στο Διοικητικό Συμβούλιο. Η απόφαση του Διοικητικού Συμβουλίου αναρτάται στο ΔΙΑΥΓΕΙΑ και στην ιστοσελίδα του Οργανισμού.

Ενημερώνονται οι υποψήφιοι ότι, παρέχεται η δυνατότητα πρόσβασης στα έγγραφά τους καθώς και σε αυτά των

συνυποψηφίων τους σύμφωνα με τους όρους της υπ. αριθμ. 17/2002 Απόφασης της Αρχής Προστασίας Δεδομένων Προσωπικού Χαρακτήρα, κατόπιν γραπτής τους αίτησης, εντός 5 ημερολογιακών ημερών από την επόμενη της ανάρτησης των αποτελεσμάτων και υπό τον όρο της τήρησης των προβλεπόμενων στην κείμενη νομοθεσία για την προστασία προσωπικών δεδομένων.

Τυχόν ενστάσεις θα εξεταστούν από Επιτροπή Ενστάσεων, η οποία θα συγκροτηθεί με απόφαση του Αναπτυξιακού Οργανισμού.

ΥΠΟΓΡΑΦΗ ΚΑΙ ΕΚΤΕΛΕΣΗ ΤΗΣ ΣΥΜΒΑΣΗΣ

Ο Αναπτυξιακός Οργανισμός Περιφέρειας Στερεάς Ελλάδας - ΣΚΑΠΑΝΗ Α.Ε. θα προβεί στη σύναψη σύμβασης μίσθωσης έργου με τον/την επιλεγέντα/επιλεγείσα υποψήφιο/α κάθε θέσης μετά τον έλεγχο τυχόν ενστάσεων και ακολούθως της κατακύρωσης του αποτελέσματος από το Διοικητικό Συμβούλιο, σύμφωνα με τα οριζόμενα στο **ΠΑΡΑΡΤΗΜΑ Ε** της παρούσης. Ο/Η επιλεγείς/σα υποψήφιος/α θα κληθεί να υπογράψει σύμβαση μίσθωσης έργου, σε ορισμένο τόπο και εντός ορισμένης προθεσμίας.

Με την παρέλευση της διάρκειας της σύμβασης μίσθωσης έργου αυτή θεωρείται ότι λύεται αυτοδικαίως χωρίς οιαδήποτε προειδοποίηση και αζημίως για τον Αναπτυξιακό Οργανισμό Περιφέρειας Στερεάς Ελλάδας "ΣΚΑΠΑΝΗ ΑΕ". Σε κάθε περίπτωση ο Αναπτυξιακός Οργανισμός Περιφέρειας Στερεάς Ελλάδας "ΣΚΑΠΑΝΗ ΑΕ" διατηρεί το δικαίωμα διακοπής της σύμβασης μίσθωσης έργου νωρίτερα από τους **ένδεκα (11) μήνες**, σύμφωνα με τις ανάγκες υλοποίησης της προγραμματικής σύμβασης για τις ανάγκες υλοποίησης της οποίας συνάπτεται η σχετική σύμβαση μίσθωσης έργου.

ΔΙΕΥΚΡΙΝΙΣΕΙΣ

Οι ενδιαφερόμενοι δύνανται να ζητήσουν γραπτώς (με επιστολή ή ηλεκτρονικό ταχυδρομείο) συμπληρωματικές πληροφορίες ή διευκρινίσεις για το περιεχόμενο της παρούσας πρόσκλησης, υποβάλλοντας ερωτήσεις προς ΣΚΑΠΑΝΗ Α.Ε. μέχρι και την 6^η ημέρα (ώρα 13:00μ.μ) από την ημερομηνία ανάρτησης της πρόσκλησης. Το σύνολο των ερωτήσεων που τυχόν υποβληθούν με τις αντίστοιχες απαντήσεις θα αναρτηθεί στην ως άνω ιστοσελίδα της ΣΚΑΠΑΝΗ Α.Ε. την επομένη της ταχθείσας παραπάνω ημερομηνίας. Οι ενδιαφερόμενοι δεν μπορούν να επικαλούνται προφορικές απαντήσεις ή διευκρινίσεις της Αναθέτουσας Αρχής.

ΔΗΜΟΣΙΟΤΗΤΑ

Η παρούσα πρόσκληση εκδήλωσης ενδιαφέροντος, της οποίας αναπόσπαστο μέρος αποτελούν τα Παραρτήματα Α έως Ε, αναρτάται:

α) στο ηλεκτρονικό σύστημα «ΔΙΑΥΓΕΙΑ» β) στο διαδικτυακό τόπο του Αναπτυξιακού Οργανισμού ΣΚΑΠΑΝΗ Α.Ε. (<https://skapani.gr>). Θα παραμένει αναρτημένη για δέκα (10) ημερολογιακές ημέρες από την επομένη της ημερομηνίας ανάρτησης στην παραπάνω ιστοσελίδα.

Λαμία 19-11-2024

Για τη ΣΚΑΠΑΝΗ Α.Ε.

Ο Διευθύνων Σύμβουλος

ΙΩΑΝΝΗΣ ΠΕΡΛΕΠΕΣ

Συνημμένα:

ΠΑΡΑΡΤΗΜΑ Α: ΠΕΡΙΓΡΑΦΗ ΤΟΥ ΕΡΓΟΥ «**ΣΥΝΤΑΞΗ ΜΕΛΕΤΩΝ ΓΙΑ ΤΗΝ ΚΑΤΑΣΚΕΥΗ ΜΟΥΣΙΚΟΥ ΣΧΟΛΕΙΟΥ**»

ΠΑΡΑΡΤΗΜΑ Β: ΑΝΤΙΚΕΙΜΕΝΟ ΣΥΜΒΑΣΗΣ/ΠΑΡΑΔΟΤΕΑ/ΤΙΜΗΜΑ/ΤΟΠΟΣ ΚΑΙ ΧΡΟΝΟΣ ΕΚΤΕΛΕΣΗΣ ΤΟΥ ΕΡΓΟΥ ΑΝΑ ΚΩΔΙΚΟ ΘΕΣΗΣ

ΠΑΡΑΡΤΗΜΑ Γ: ΑΙΤΗΣΗ ΕΚΔΗΛΩΣΗΣ ΕΝΔΙΑΦΕΡΟΝΤΟΣ - ΑΠΑΙΤΟΥΜΕΝΑ ΔΙΚΑΙΟΛΟΓΗΤΙΚΑ

ΠΑΡΑΡΤΗΜΑ Δ: ΔΙΕΝΕΡΓΕΙΑ ΔΙΑΔΙΚΑΣΙΑΣ - ΑΞΙΟΛΟΓΗΣΗ ΑΙΤΗΣΕΩΝ/ΠΡΟΤΑΣΕΩΝ

ΠΑΡΑΡΤΗΜΑ Ε: ΣΥΝΑΨΗ ΣΥΜΒΑΣΕΩΝ ΜΙΣΘΩΣΗΣ ΕΡΓΟΥ - ΑΠΑΣΧΟΛΗΣΗ

Εσωτερική Διανομή:

1. Χρονολογικό αρχείο
2. Δ/νση Οικονομικής και Διοικητικής Διαχείρισης
3. Φάκελος Προγραμματικής Σύμβασης

ΠΑΡΑΡΤΗΜΑΤΑ

ΠΙΝΑΚΑΣ ΠΕΡΙΕΧΟΜΕΝΩΝ ΠΑΡΑΡΤΗΜΑΤΩΝ

ΠΑΡΑΡΤΗΜΑ Α: ΠΕΡΙΓΡΑΦΗ ΤΟΥ ΕΡΓΟΥ «ΣΥΝΤΑΞΗ ΜΕΛΕΤΩΝ ΓΙΑ ΤΗΝ ΚΑΤΑΣΚΕΥΗ ΜΟΥΣΙΚΟΥ ΣΧΟΛΕΙΟΥ» ... 15

1. ΤΕΧΝΙΚΗ ΠΕΡΙΓΡΑΦΗ.....	15
1.1. Υφιστάμενη Κατάσταση.....	15
1.2. Στοιχεία κατασκευής	15
1.3. Σκοπιμότητα του έργου	16
1.4. Περιγραφή Αντικειμένου Μελέτης.....	16
2.ΜΕΛΕΤΕΣ ΚΤΙΡΙΑΚΟΥ ΕΡΓΟΥ	17
2.1. Τεχνικό Αντικείμενο.....	17
2.1.1. Τοπογραφικό Διάγραμμα οικοδομικής αδείας.....	17
2.1.2. Γεωτεχνική Μελέτη.....	17
2.1.3. Αρχιτεκτονική Μελέτη	17
2.1.4. Στατική Μελέτη.....	19
2.1.5. Μελέτη Ηλεκτρομηχανολογικών Εγκαταστάσεων	20
2.1.6 ΚΕΝΑΚ	22
2.1.7 Παραδοτέα μελετών.....	22
3. ΑΔΕΙΑ ΔΟΜΗΣΗΣ.....	23
4. ΔΙΑΡΚΕΙΑ.....	24

ΠΑΡΑΡΤΗΜΑ Β: ΑΝΤΙΚΕΙΜΕΝΟ ΣΥΜΒΑΣΗΣ/ ΠΑΡΑΔΟΤΕΑ/ ΤΙΜΗΜΑ/ ΤΟΠΟΣ ΚΑΙ ΧΡΟΝΟΣ ΕΚΤΕΛΕΣΗΣ ΤΟΥ ΕΡΓΟΥ ΑΝΑ ΚΩΔΙΚΟ ΘΕΣΗΣ

ΠΑΡΑΡΤΗΜΑ Γ: ΑΙΤΗΣΗ ΕΚΔΗΛΩΣΗΣ ΕΝΔΙΑΦΕΡΟΝΤΟΣ – ΑΠΑΙΤΟΥΜΕΝΑ ΔΙΚΑΙΟΛΟΓΗΤΙΚΑ..... 50

Γ1. Υποβολή αίτησης εκδήλωσης ενδιαφέροντος.....	50
Γ2. Απαιτούμενα Δικαιολογητικά.....	51
Γ3. Διευκρινήσεις επί των δικαιολογητικών.....	55
Γ4. Υποδείγματα	61

ΠΑΡΑΡΤΗΜΑ Δ: ΔΙΕΝΕΡΓΕΙΑ ΔΙΑΔΙΚΑΣΙΑΣ-ΑΞΙΟΛΟΓΗΣΗ ΑΙΤΗΣΕΩΝ..... 64

Δ1. Κριτήρια αξιολόγησης	64
Δ2. Αξιολόγηση αιτήσεων.....	67
Δ3. Ανάρτηση αποτελεσμάτων - ενστάσεις	68
Δ4. Συλλογή και επεξεργασία δεδομένων	69

ΠΑΡΑΡΤΗΜΑ Ε: ΣΥΝΑΨΗ ΣΥΜΒΑΣΕΩΝ ΜΙΣΘΩΣΗΣ ΕΡΓΟΥ – ΑΠΑΣΧΟΛΗΣΗ..... 70

Ε.1 Γενικές ρυθμίσεις για όλες τις θέσεις.....	71
Ε.2 Πνευματική ιδιοκτησία – δικαιώματα.....	72
Ε.3 Πολιτική προστασίας προσωπικών δεδομένων.....	72

ΠΑΡΑΡΤΗΜΑ Α: ΠΕΡΙΓΡΑΦΗ ΤΟΥ ΕΡΓΟΥ «ΣΥΝΤΑΞΗ ΜΕΛΕΤΩΝ ΓΙΑ ΤΗΝ ΚΑΤΑΣΚΕΥΗ ΜΟΥΣΙΚΟΥ ΣΧΟΛΕΙΟΥ»

Σύμφωνα με την (17) σχετική συναφθείσα Προγραμματική Σύμβαση μεταξύ των Αναθετουσών Αρχών, Ο.Τ.Α. Α' βαθμού «Δήμος Λεβαδέων» και του Αναπτυξιακού Οργανισμού Περιφέρειας Στερεάς Ελλάδας «ΣΚΑΠΑΝΗ Α.Ε.»:

1. ΤΕΧΝΙΚΗ ΠΕΡΙΓΡΑΦΗ

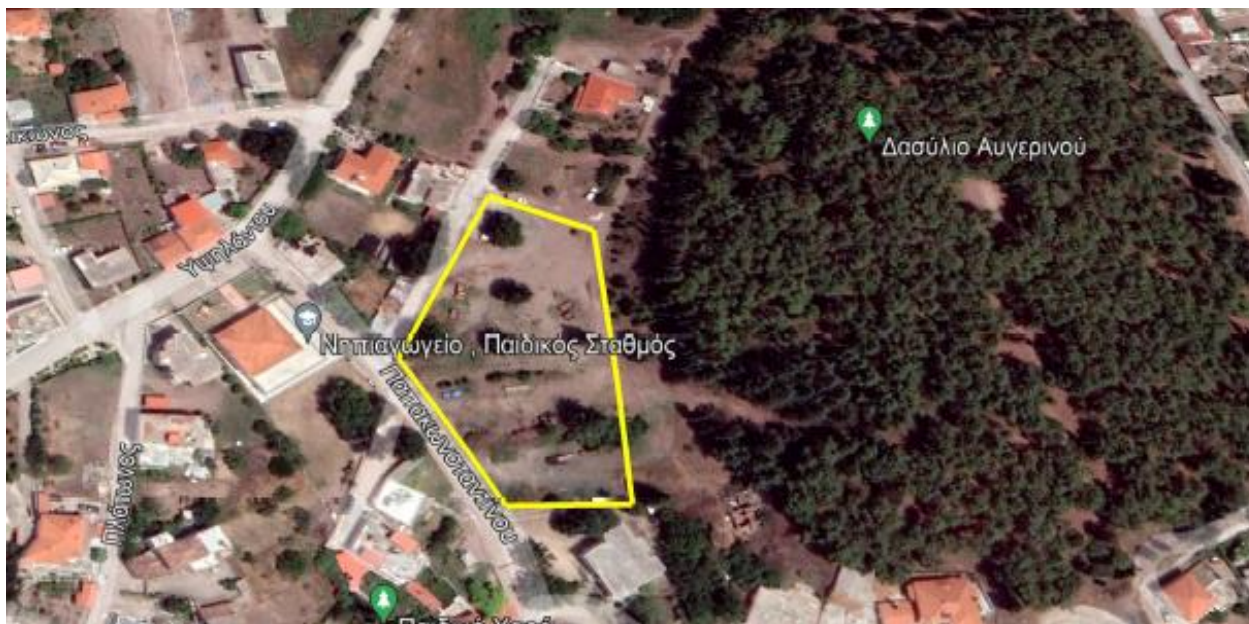

1.1. Υφιστάμενη Κατάσταση

Σε οικόπεδο ιδιοκτησίας του Δήμου Λεβαδέων που βρίσκεται στην περιοχή της δημοτικής κοινότητας Αγίου Γεωργίου, πρόκειται να ανεγερθεί νέα σχολική δομή για την κάλυψη των αναγκών στέγασης μαθητών του Μουσικού Σχολείου Δήμου Λεβαδέων. Το αντικείμενο της παρούσας αφορά στην εκπόνηση όλων των απαιτούμενων μελετών που χρειάζονται για τη διαμόρφωση κατάλληλων χώρων λειτουργίας του κτιρίου του Μουσικού Σχολείου και του περιβάλλοντα χώρου αυτού.

1.2 Στοιχεία κατασκευής

Το κτιριακό συγκρότημα θα βρίσκεται σε οικόπεδο ιδιοκτησίας του Δήμου Λεβαδέων (ΚΑΕΚ 070040237006) εμβαδού 4116,98τμ, βάση του Τοπογραφικού Διαγράμματος, Αρ. Σχεδίου Τ-1, ΙΑΝ 2024 που εκπονήθηκε για λογαριασμό του Δήμου Λεβαδέων.

Το οικόπεδο βρίσκεται εντός των ορίων του οικισμού Δ.Κ. Αγίου Γεωργίου του Δήμου Λεβαδέων και έχει σαφή όρια, νότια τις δημοτικές οδούς Παπακωνσταντίνου, Ασωπού και Ανώνυμη, και ΒΑ το δημοτικό άλσος του Δημοτικού Σταδίου Αγίου Γεωργίου. Είναι άρτιο και οικοδομήσιμο και δεν εμπίπτει σε περιοχή που διέπεται από τις προστατευτικές διατάξεις της δασικής νομοθεσίας. Η κάλυψη του οικοπέδου ανέρχεται σε 2.470,20τμ.

Το εν λόγω προτεινόμενο κτιριολογικό πόνημα αναφέρεται σε δυναμικότητα εκατόν εβδομήντα (170) μαθητών. Το κτιριακό συγκρότημα που θα σχεδιασθεί θα περιλαμβάνει -μεταξύ των άλλων- κοινωνικούς χώρους, διοίκησης, βοηθητικούς χώρους, αίθουσες διδασκαλίας, εργαστήρια, χώρους άθλησης, προαύλους

χώρους και χώρους στάθμευσης σύμφωνα με τα οριζόμενα στο κτιριολογικό πρόγραμμα που εκδίδεται από τις αρμόδιες υπηρεσίες του ΥΠΟΥΡΓΕΙΟΥ ΠΑΙΔΕΙΑΣ, ΘΡΗΣΚΕΥΜΑΤΩΝ ΚΑΙ ΑΘΛΗΤΙΣΜΟΥ.

Για την ολοκλήρωση των μελετών κατασκευής του σχολείου απαιτείται, η εκπόνηση των μελετών Τοπογραφικών, Αρχιτεκτονικών, Στατικών, Γεωτεχνικών και Μελετών Η/Μ, ΚΕΝΑΚ, κλπ. ενώ περιλαμβάνονται και η σύνταξη των ΣΑΥ — ΦΑΥ και των Τευχών Δημοπράτησης καθώς επίσης και η έκδοση της Άδειας Δόμησης για την κατασκευή του έργου.

1.3. Σκοπιμότητα του έργου

Με την παρούσα επιδιώκεται να επιτευχθεί η κάλυψη των αναγκών στέγασης μαθητών δευτεροβάθμιας εκπαίδευσης του Μουσικού Σχολείου Δήμου Λεβαδέων που στην παρούσα κατάσταση στεγάζεται σε υπάρχον κτίριο το οποίο δεν εξυπηρετεί τους σκοπούς και τις ανάγκες των μαθητών.

1.4. Περιγραφή Αντικειμένου Μελέτης

Αντικείμενο της μελέτης είναι η εκπόνηση του συνόλου των μελετών (Τοπογραφικών, Αρχιτεκτονικών, Στατικών, Γεωτεχνικών, Ηλεκτρομηχανολογικών κλπ.) με τις απαιτούμενες εγκρίσεις τους, για την έκδοση της οικοδομικής άδειας για την ανέγερση του Μουσικού Σχολείου Αγίου Γεωργίου Λιβαδειάς και τη σύνταξη του φακέλου για την υποβολή προτάσεως έργου (πράξεως), για την χρηματοδότηση του στο πλαίσιο του Προγράμματος «ΣΤΕΡΕΑ ΕΛΛΑΔΑ» 2021-2027, του Ταμείου ΕΤΠΑ (Δράσης « 4.2.2.3 Δημιουργία, επέκταση και εκσυγχρονισμός μονάδων πρωτοβάθμιας ή δευτεροβάθμιας εκπαίδευσης - Νέα Έργα»).

Κατά την εκπόνηση των μελετών θα ληφθούν υπόψη:

- Το εγκεκριμένο κτιριολογικό πρόγραμμα που αφορά την εν θέματι σχολική βαθμίδα
- Οι όροι δόμησης, σύμφωνα με το εγκεκριμένο και θεωρημένο Τοπογραφικό Διάγραμμα από την αρμόδια Υπηρεσία Δόμησης, το οποίο θα εκπονηθεί στα πλαίσια της παρούσας.
- Οι διατάξεις του ΝΟΚ (ν.4067/2012), του Κτιριοδομικού Κανονισμού, του Κανονισμού Πυροπροστασίας κτιρίων, οι οδηγίες σχεδιασμού «Σχεδιάζοντας για όλους» του ΥΠΕΚΑ, κ.ο.κ.

Επίσης θα ληφθεί υπόψη ο οδηγός Μελετών για Διδακτήρια όλων των βαθμίδων εκπαίδευσης της ΚΤΙΡΙΑΚΕΣ ΥΠΟΔΟΜΕΣ Α.Ε., οι αρχές Βιοκλιματικού και Ενεργειακού Σχεδιασμού και όλες οι σχετικές διατάξεις, οδηγίες, κλπ. όπως ισχύουν για την δημιουργία σύγχρονου Σχολικού Συγκροτήματος.

2.ΜΕΛΕΤΕΣ ΚΤΙΡΙΑΚΟΥ ΕΡΓΟΥ

2.1. Τεχνικό Αντικείμενο

Για την εκπόνηση των μελετών θα απαιτηθούν:

- Επίσκεψη στον χώρο του οικοπέδου και ενημέρωση για τις συνθήκες που επικρατούν
- Συλλογή απαιτούμενων στοιχείων από τις αρμόδιες Υπηρεσίες
- Καταγραφή των εργασιών που θα απαιτηθούν
- Εφαρμογή βέλτιστης λύσης της διαρρύθμισης των χώρων σύμφωνα με το κτιριολογικό πρόγραμμα
- Επίλυση των λειτουργικών, τεχνικών και μορφολογικών ζητημάτων, που τίθενται σε σχέση με τα κριτήρια σχεδιασμού και τις προδιαγραφές του έργου.

Οι μελέτες θα συνταχθούν και αναπαραχθούν σε έντυπη και ψηφιακή μορφή, σύμφωνα με το Σύστημα Διαχείρισης Ποιότητας που εφαρμόζει ο Αναπτυξιακός Οργανισμός ΣΚΑΠΑΝΗ Α.Ε.

Για τα παραδοτέα ισχύει η Απόφαση ΔΝΣβ/1732/ΦΝ466/30.01.2019 Υπουργού Υποδομών (ΦΕΚ 1047Β' /29.03.2019 «Εξειδίκευση του είδους των παραδοτέων στοιχείων ανά κατηγορία μελέτης σε ότι αφορά τα συγκοινωνιακά έργα (οδικά), τα υδραυλικά έργα, τα λιμενικά και τα κτιριακά έργα»

2.1.1. Τοπογραφικό Διάγραμμα οικοδομικής αδειάς

Η τοπογραφική μελέτη περιλαμβάνει όλες τις απαραίτητες εργασίες για την τοπογραφική αποτύπωση του γηπέδου, στο οποίο θα χωροθετηθεί το σχολικό συγκρότημα. Το Τοπογραφικό Διάγραμμα θα είναι συνταγμένο σύμφωνα με την κείμενη νομοθεσία και τις προδιαγραφές έκδοσης οικοδομικών αδειών.

2.1.2. Γεωτεχνική Μελέτη

Η Γεωτεχνική Μελέτη θα εκπονηθεί μετά την ολοκλήρωση της εδαφοτεχνικής έρευνας και των εργαστηριακών μετρήσεων. Σκοπός της γεωτεχνικής έρευνας είναι η εκτίμηση της κατηγορίας εδάφους από πλευράς σεισμικής επικινδυνότητας σύμφωνα με τον Ελληνικό Αντισεισμικό κανονισμό και τον Ευρωκώδικα 8, καθώς και η εκτίμηση των εδαφικών παραμέτρων που χρειάζονται για την εκτίμηση της φέρουσας ικανότητας του εδάφους και του δείκτη εδάφους.

Αναλυτικότερα θα συνταχθεί έκθεση προγράμματος Γεωτεχνικών Ερευνών, έκθεση αξιολόγησης Γεωτεχνικής Έρευνας και Γεωτεχνική Μελέτη Θεμελίωσης (ΦΕΚ 2519/20.07.2017).

2.1.3. Αρχιτεκτονική Μελέτη

Αντικείμενο της Αρχιτεκτονικής Μελέτης είναι η σύνθεση και ο σχεδιασμός του κτιριακού σχολικού συγκροτήματος, με τον καλύτερο λειτουργικό τρόπο σύμφωνα με τους ισχύοντες κανονισμούς και τις τεχνικές προδιαγραφές καθώς και των κανόνων της τέχνης και της επιστήμης. Οι προτεινόμενοι χώροι με τα μεγέθη τους αναγράφονται στο εγκεκριμένο Κτιριολογικό Πρόγραμμα.

Η Αρχιτεκτονική Μελέτη διέπεται από:

- Τις Προδιαγραφές του Π.Δ. 696/74 όπως ισχύουν σήμερα
- Το Νέο τρόπο έκδοσης άδειων δόμησης, ελέγχου και κατασκευών και λοιπές διατάξεις (ν.4030/2011)

- Τον Έλεγχο και Προστασία του Δομημένου περιβάλλοντος και άλλες διατάξεις (ν. 4495/2017)
- τον ισχύοντα Οικοδομικό &Κτιριοδομικό Κανονισμό (Ν.Ο.Κ.) ν.4067/12 ΦΕΚ Α 79/9-4-2012 - τον Κανονισμό Ενεργειακής Απόδοσης Κ.Εν.Α.Κ.
- τον Κανονισμό Πυροπροστασίας Κτιρίων
- Τις Οδηγίες Σχεδιασμού του γραφείου ΑμεΑ/ΥΠΕΧΩΔΕ «Σχεδιάζοντας για Όλους»
- την Εγκύκλιο 9/2012
- τις αποφάσεις που αναφέρονται σε ειδικές κατασκευές .
- τους ισχύοντες όρους δόμησης της περιοχής

Η Αρχιτεκτονική Μελέτη θα περιλαμβάνει την Τεχνική Περιγραφή που θα αφορά στην εκπόνηση της μελέτης για την κατασκευή του Μουσικού Σχολείου. Θα αναλύει το κτιριολογικό πρόγραμμα του έργου, θα επεξηγεί την αρχιτεκτονική λύση, θα συμπληρώνει τα αρχιτεκτονικά σχέδια. Η εκπόνηση της μελέτης θα αποβλέπει αφενός στην έκφραση των ανθρώπινων αναγκών στον χώρο αφετέρου στην καλύτερη λειτουργία του χώρου από τους χρήστες.

Επίσης η Αρχιτεκτονική Μελέτη θα περιλαμβάνει την μελέτη προσβασιμότητας, η οποία αποτελεί υποχρέωση βάσει του ΝΟΚ και της κείμενης νομοθεσίας και την Μελέτη της διαμόρφωσης του περιβάλλοντος χώρου λαμβάνοντας υπόψη την σχέση ανοιχτού και κλειστού χώρου για τον αυλισμό των μαθητών διότι μόνο λαμβάνοντας υπόψη το φυσικό περιβάλλον στο οποίο εντάσσεται ένα κτίσμα, μπορεί αυτό με την σειρά του να είναι απόλυτα εναρμονισμένο και λειτουργικό.

Τέλος στο πλαίσιο της μελέτης αυτής λαμβάνεται σοβαρά υπόψη ο προσανατολισμός, η θέα, και η μορφολογία του φυσικού εδάφους ενώ θα καταρτίζεται και φυτοτεχνική μελέτη για την επιλογή φυτών που θα εμπλουτίσουν την φυσική βλάστηση του οικοπέδου προκειμένου να αναβαθμίσουν την αισθητική του χώρου.

Η αρχιτεκτονική μελέτη θα περιλαμβάνει :

Α) Την συγκέντρωση πληροφοριών και στοιχείων για την επιστημονική αντιμετώπιση του θέματος της κατασκευής του Μουσικού Σχολείου με σκοπό την εξασφάλιση της λειτουργικότητας και της οικονομίας του έργου και

Β) Την επίλυση των λειτουργικών, τεχνικών και μορφολογικών θεμάτων του έργου και την διατύπωση των προτεινόμενων λύσεων σε τεχνικές πληροφορίες με την μορφή σχεδίων.

Γ) Την δαπάνη του έργου.

Εφόσον απαιτείται η δημιουργία νέων άρθρων κατά τη σύνταξη του Αναλυτικού Τιμολογίου, αυτή θα συνοδεύεται με τεκμηρίωση της τιμής του άρθρου.

Παραδοτέα:

- Σχέδια κατόψεων όλων των ορόφων του κτιρίου (συμπεριλαμβανομένων των υπογείων και των δωματίων/ στεγών) σε κλίμακα 1:50.
- Τρεις τουλάχιστον τομές του κτιρίου κάθετες μεταξύ τους σε κλίμακα 1:50
- Δύο τουλάχιστον Οψοτομές σε κλίμακα 1:50
- Όλες οι όψεις του κτιρίου σε κλίμακα 1:50
- Σχέδια ανόψεων σε κλίμακα 1:50
- Σχέδια δαπέδων σε κλίμακα 1:50
- Τεχνική έκθεση αρχιτεκτονικής μελέτης του έργου.
- Σχέδια λεπτομερειών για την πλήρη τεκμηρίωση κάθε παρέμβασης.

- Τομές και λεπτομέρειες θερμομόνωσης σε κλίμακα 1:50
- Κατασκευαστικές Τομές σε κλίμακα 1:50
- Χαράξεις και κατασκευαστικά σχέδια κλιμακοστασίων
- Αναπτύγματα ειδικών χώρων (w.c. κουζίνα, κυλικείο κπλ) κλίμακα 1:20
- Σχέδια τυπικών οικοδομικών λεπτομερειών, σε κλίμακα 1:5, 1:10, 1:20
- Προμέτρηση - Προϋπολογισμό οικοδομικών εργασιών
- Πίνακας κουφωμάτων
- Σχέδιο διαμόρφωσης περιβάλλοντος χώρου
- Μελέτη περίφραξης
- Φυτοτεχνική Μελέτη
- Ακουστική Μελέτη Αίθουσας Πολλαπλών Χρήσεων
- Τεύχος Χρωματικής Μελέτης
- Τρισδιάστατη Απεικόνιση, τουλάχιστον τρεις (5) λήψεις εξωτερικές και εσωτερικές σε υψηλή ανάλυση.

Μελέτη παθητικής πυροπροστασίας

Η Μελέτη παθητικής πυροπροστασίας θα εκπονηθεί με βάση τον ισχύοντα Κανονισμό πυροπροστασίας Διδακτηρίων όπως συμπληρώθηκε και ισχύει σήμερα και περιλαμβάνει τα κάτωθι:

- Διαγραμματικά σχέδια οδεύσεων διαφυγών και δομικής προστασίας
- Έκθεση που αναλύει τις δομικές μέριμνες για την προστασία από την φωτιά που έχουν ληφθεί κατά τον σχεδιασμό και τους υπολογισμούς που καθορίζουν τις τεχνικές απαιτήσεις για την εφαρμογή τους.

Τεύχη δημοπράτησης

1. Φ.Α.Υ. - Σ.Α.Υ.
2. Τεχνική περιγραφή
3. Τεχνικές προδιαγραφές
4. Ανάλυση τιμών
5. Τιμολόγιο μελέτης
6. Τιμολόγιο προσφοράς
7. Συγγραφή υποχρεώσεων
8. Προϋπολογισμός μελέτης
9. Προϋπολογισμός προσφοράς
10. Διακήρυξη δημοπρασίας

2.1.4. Στατική Μελέτη

Η μελέτη περιλαμβάνει την εκπόνηση των υπολογισμών και την σύνταξη των σχεδίων, πινάκων, τευχών κ.λπ. που απαιτούνται για την κατασκευή του φέροντος οργανισμού, καθώς και τον αναλυτικό υπολογισμό της προβλεπόμενης για την εκτέλεση δαπάνης. Η στατική μελέτη θα εκπονηθεί σε συνάρτηση με την γεωτεχνική μελέτη και θα διέπεται από την ισχύουσα νομοθεσία

Παραδοτέα

- Σχέδια ξυλοτύπων όλων των ορόφων του κτιρίου (συμπεριλαμβανομένων των υπογείων και των δωμάτων/ στεγών) σε κλίμακα 1:50 στα οποία θα αναγράφονται οι παραδοχές σχεδιασμού, τα υπομνήματα μελέτης, τυχόν παρατηρήσεις και σημειώσεις που αφορούν στην κατανόηση της μελέτης.
- Τεύχος στατικών υπολογισμών το οποίο θα αναφέρεται στον λεπτομερή στατικό και αντισεισμικό υπολογισμό της κατασκευής.
- Κατασκευαστικές Λεπτομέρειες με αναπτύγματα δοκών, πεδίων κλπ
- Διάγραμμα εκσκαφών
- Προμέτρηση - Προϋπολογισμός στατικών εργασιών
- Αναφορά στα στοιχεία που ελήφθησαν υπόψη στο σχεδιασμό του φορέα (υφιστάμενα δίκτυα ΟΚΩ, υφιστάμενες επηρεαζόμενες γειτονικές κατασκευές κλπ).
- Παράδοση καταλόγων οπλισμού για όλες τις κατασκευές από οπλισμένο σκυρόδεμα.

Τεύχη δημοπράτησης

1. Φ.Α.Υ. - Σ.Α.Υ.
2. Τεχνική περιγραφή
3. Τεχνικές προδιαγραφές
4. Ανάλυση τιμών
5. Τιμολόγιο μελέτης
6. Τιμολόγιο προσφοράς
7. Συγγραφή υποχρεώσεων
8. Προϋπολογισμός μελέτης
9. Προϋπολογισμός προσφοράς
10. Διακήρυξη δημοπρασίας

2.1.5. Μελέτη Ηλεκτρομηχανολογικών Εγκαταστάσεων

Η μελέτη ηλεκτρομηχανολογικών εγκαταστάσεων θα παρουσιάζει αναλυτικά τα συστήματα τα οποία θα μελετηθούν και θα εγκατασταθούν με γνώμονα την ασφάλεια, την εξυπηρέτηση και την άνεση των χρηστών καθώς και την δυνατότητα ορθής συντήρησης των συστημάτων και του εξοπλισμού. Το σύνολο των εγκαταστάσεων θα είναι πλήρες και αυτοδύναμο, αρχίζοντας από τις συνδέσεις προς τα αντίστοιχα δίκτυα εξυπηρέτησης της περιοχής του έργου, όπως αυτά θα περιγράφονται σε κάθε κατηγορία εγκατάστασης. Η κατασκευή θα γίνει με τρόπο που θα εναρμονίζεται στον χαρακτήρα και στις αρχιτεκτονικές απαιτήσεις του κτιρίου. Οι ηλεκτρομηχανολογικές εγκαταστάσεις θα συνοδεύονται από όλες τις απαιτούμενες διατάξεις αυτοματισμού και ελέγχου και θα γίνει πρόβλεψη μετρητικών διατάξεων καταναλισκόμενης ενέργειας.

Οι μελέτες ηλεκτρομηχανολογικών εγκαταστάσεων διέπονται (ενδεικτικά και όχι περιοριστικά) από:

- Προδιαγραφές εκπόνησης ΠΔ696/74 όπως ισχύουν σήμερα
- τον ισχύοντα Οικοδομικό & Κτιριοδομικό Κανονισμό
- τον Κ.Εν.Α.Κ.
- τα Πρότυπα του ΕΛΟΤ
- το ΕΛΟΤ HD384: Απαιτήσεις για Ηλεκτρικές Εγκαταστάσεις
- το ΕΛΟΤ HD637 S1: Power Installations Exceeding 1KV A.C.

- τη Νομοθεσία Πυροπροστασίας
- τις Τεχνικές Οδηγίες του Τ.Ε.Ε. (ΤΟΤΕΕ)
- τις Ελληνικές Τεχνικές Προδιαγραφές (ΕΤΕΠ)
- τους Κανονισμούς Κατασκευών Ειδικών Κτιρίων
- τα Διεθνή Πρότυπα ή Κανονισμούς, όπου οι ελληνικοί δεν είναι επαρκείς.

Παραδοτέα

Οι μελέτες που θα εκπονηθούν είναι οι παρακάτω:

- Μελέτη Ύδρευσης
- Μελέτη Αποχέτευσης
- Μελέτη Άρδευσης
- Μελέτη Ενεργητικής Πυροπροστασίας (πυρανίχνευση και πυρόσβεση)
- Μελέτη Θέρμανσης –Αερισμού- Κλιματισμού
- Μελέτη Ισχυρών Ρευμάτων και Φ/Β Εγκαταστάσεις
- Μελέτη Φωτοτεχνίας/ Φωτισμού Περιβάλλοντος Χώρου
- Μελέτη Ασθενών Ρευμάτων
- Μελέτη Αντικεραυνικής Προστασίας
- Μελέτη Ανελκυστήρα
- Μελέτη Ενεργειακής Απόδοσης
- Συστήματα Ασφαλείας κλπ.

Παραδοτέα και ανά είδος εγκατάστασης

- Τεχνική περιγραφή, που θα αφορά αποκλειστικά στο έργο
- Τεχνικές Προδιαγραφές υλικών - εργασιών
- Τεύχος υπολογισμών
- Σχέδια κατόψεων σε κλίμακα 1:50
- Σχέδια συντονισμού (κατόψεις – τομές) σε κλίμακα 1:25
- Διαγράμματα δικτύων
- Σχέδια λεπτομερειών για κάθε εγκατάσταση σε κατάλληλη κλίμακα
- Τεύχος αναλυτικών υπολογισμών
- Προμέτρηση – Προϋπολογισμό Η/Μ εργασιών

Τεύχη δημοπράτησης

1. Φ.Α.Υ. - Σ.Α.Υ.
2. Τεχνική περιγραφή
3. Τεχνικές προδιαγραφές

4. Ανάλυση τιμών
5. Τιμολόγιο μελέτης
6. Τιμολόγιο προσφοράς
7. Συγγραφή υποχρεώσεων
8. Προϋπολογισμός μελέτης
9. Προϋπολογισμός προσφοράς
10. Διακήρυξη δημοπρασίας

2.1.6 ΚΕΝΑΚ

Θα συνταχθούν οι μελέτες ΚΕΝΑΚ για το Κτίριο – κέλυφος, τις Ηλεκτρικές εγκαταστάσεις, την Ύδρευση, την Αποχέτευση, την Θέρμανση, τα Ανωψωτικά συστήματα, τον Κλιματισμό και την Ενεργητική πυροπροστασία

2.1.7 Παραδοτέα μελετών

Τα παραδοτέα των μελετών θα παραδοθούν σε έντυπη μορφή ενυπόγραφα και σε ηλεκτρονική μορφή σε CD, τα μεν σχέδια σε μορφή .dwg, και .pdfτα δε κείμενα σε μορφή .docκαι .pdf. Επισημαίνεται ότι περιλαμβάνεται στις υποχρεώσεις του Αναπτυξιακού Οργανισμού, η υποβολή επιπλέον αντιτύπων για την έκδοση της οικοδομικής άδειας, σε έντυπη και ηλεκτρονική μορφή, σύμφωνα με τα προβλεπόμενα από την κείμενη Νομοθεσία για την έκδοση άδειας δόμησης.(Όλα τα παραδοτέα θα κατατεθούν σε ηλεκτρονική επεξεργάσιμη μορφή και ένα (1) αντίγραφο για έλεγχο. Αφού εγκριθούν, θα υποβληθούν σε άλλα (2) δύο αντίγραφα.)

3. ΑΔΕΙΑ ΔΟΜΗΣΗΣ

Η άδεια Δόμησης θα εκδοθεί με τους κωδικούς του Δήμου Λεβαδέων με την υποστήριξη στην διαδικασία από τον Αναπτυξιακό Οργανισμό Περιφέρειας Στερεάς Ελλάδας. Ως μελετητές στην πλατφόρμα έκδοσης της Άδειας Δόμησης θα ορισθούν οι μηχανικοί του Αναπτυξιακού Οργανισμού ενώ ως επιβλέποντες θα ορισθούν υπάλληλοι του Δήμου Λεβαδέων αντίστοιχης ειδικότητας.

Η διαδικασία υποβολής, ελέγχου και έκδοσης αδειάς θα διενεργείται αποκλειστικά ηλεκτρονικά στην Υ.Δομ. του Δήμου Λεβαδέων, με ευθύνη του υποβάλλοντος μηχανικού. Ο έλεγχος των στοιχείων της οικοδομικής άδειας, όπου απαιτείται, θα διενεργείται από εξουσιοδοτημένους από τον Προϊστάμενο της Υ.ΔΟΜ. υπαλλήλους μηχανικούς και η έγκριση θα εκδίδεται ανάλογα, μετά την ηλεκτρονική υποβολή των απαιτούμενων δικαιολογητικών, μελετών και στοιχείων. Θα ληφθούν όλες οι απαιτούμενες εγκρίσεις από κάθε φορέα που απαιτείται π.χ. Αρχαιολογική Υπηρεσία, Πυροσβεστική, Συμβούλιο Αρχιτεκτονικής, Διεύθυνση ΠΕΧΩ, ΔΕΗ κλπ.

4. ΔΙΑΡΚΕΙΑ

Η συνολική χρονική διάρκεια του έργου ανέρχεται σε 12 μήνες. Η χρονική αλληλουχία των ενδιάμεσων σταδίων περιγράφεται αναλυτικά στο κατωτέρω χρονοδιάγραμμα υλοποίησης της μελέτης

Μελέτες	Μήνες											
	1	2	3	4	5	6	7	8	9	10	11	12
Πρόδρομες ενέργειες	█											
ΤΟΠΟΓΡΑΦΙΚΗ ΜΕΛΕΤΗ												
Τοπογραφική Αποτύπωση (Τριγωνισμοί- Πολυγωνομετρία-Αποτυπώσεις κλπ.)	█	█	█									
Σύνταξη Τοπογραφικού διαγράμματος για έκδοση Οικοδομικής Άδειας	█	█	█	█								
ΑΡΧΙΤΕΚΤΟΝΙΚΗ ΜΕΛΕΤΗ												
Οριστική Μελέτη	█	█	█	█								
Σύνταξη τευχών δημοπράτησης			█	█								
ΣΤΑΤΙΚΗ ΜΕΛΕΤΗ												
Οριστική Μελέτη	█	█	█	█								
Σύνταξη τευχών δημοπράτησης			█	█								
Η/Μ ΜΕΛΕΤΗ												
Οριστική Μελέτη	█	█	█	█								
Σύνταξη τευχών δημοπράτησης			█	█								
ΓΕΩΤΕΧΝΙΚΕΣ ΕΡΕΥΝΕΣ												
Εργασίες υπαίθρου	█	█	█									
ΓΕΩΤΕΧΝΙΚΕΣ ΜΕΛΕΤΕΣ												
Εργαστηριακές δοκιμές			█	█								
Μελέτες θεμελίωσης			█	█								
ΑΔΕΙΑ ΔΟΜΗΣΗΣ												
Σύνταξη φακέλου Άδειας δόμησης	█	█	█	█								
Υποβολή αίτησης έκδοσης Άδειας Δόμησης				█								
Υποστήριξη για την έκδοση Άδειας Δόμησης				█	█	█	█	█	█			
Έκδοση Άδειας Δόμησης				█	█	█	█	█				
ΠΡΟΜΗΘΕΙΑ ΕΞΟΠΛΙΣΜΟΥ												
Σύνταξη τευχών δημοπράτησης			█	█								
ΦΑΚΕΛΟΣ ΧΡΗΜΑΤΟΔΟΤΗΣΗΣ												
Έγκριση φακέλου χρηματοδότησης				█	█	█	█	█	█	█	█	█
Παραλαβή μελέτης												█

█	Εκπόνηση Σταδίου
█	Έγκριση από άλλες Υπηρεσίες
█	Έγκριση από Κοινή Επιτροπή Παρακολούθησης

ΠΑΡΑΡΤΗΜΑ Β: ΑΝΤΙΚΕΙΜΕΝΟ ΣΥΜΒΑΣΗΣ/ ΠΑΡΑΔΟΤΕΑ/ ΤΙΜΗΜΑ/ ΤΟΠΟΣ ΚΑΙ ΧΡΟΝΟΣ ΕΚΤΕΛΕΣΗΣ ΤΟΥ ΕΡΓΟΥ ΑΝΑ ΚΩΔΙΚΟ ΘΕΣΗΣ

ΚΩΔΙΚΟΣ ΘΕΣΗΣ 101 - Ειδικός Επιστήμονας Τοπογραφικών Μελετών

ΤΙΤΛΟΣ ΘΕΣΗΣ: Ειδικός Επιστήμονας Τοπογραφικών Μελετών

ΕΙΔΙΚΟΤΗΤΑ: Αγρονόμου - Τοπογράφου Μηχανικού, Τοπογράφου Μηχανικού, Πολιτικού Μηχανικού

ΚΩΔΙΚΟΣ ΘΕΣΗΣ: 101

ΑΡΙΘΜΟΣ ΘΕΣΕΩΝ: 1

ΣΥΝΟΛΙΚΟ ΤΙΜΗΜΑ (€): 3.100,00€ συμπ. ΦΠΑ

Αντικείμενο Σύμβασης

Αντικείμενο της σύμβασης μίσθωσης έργου είναι η κάλυψη των υποχρεώσεων του Αναπτυξιακού Οργανισμού Περιφέρειας Στερεάς Ελλάδας – ΣΚΑΠΑΝΗ Α.Ε., για την ολοκλήρωση της τοπογραφικής μελέτης του έργου «**ΣΥΝΤΑΞΗ ΜΕΛΕΤΩΝ ΓΙΑ ΤΗΝ ΚΑΤΑΣΚΕΥΗ ΜΟΥΣΙΚΟΥ ΣΧΟΛΕΙΟΥ**», όπως αυτές απορρέουν από την (17) σχετική συναφθείσα Προγραμματική Σύμβαση μεταξύ των Αναθετουσών Αρχών, Ο.Τ.Α. Α΄ βαθμού «Δήμος Λεβαδέων» και του Αναπτυξιακού Οργανισμού Περιφέρειας Στερεάς Ελλάδας «ΣΚΑΠΑΝΗ Α.Ε.»

Συγκεκριμένα ο/η Ειδικός/ή Επιστήμονας θα αναλάβει τις κάτωθι υποχρεώσεις του Αναπτυξιακού οργανισμού, ιδίως αναφορικά με τους τομείς σύνταξης και αδειοδότησης της μελέτης «**ΣΥΝΤΑΞΗ ΜΕΛΕΤΩΝ ΓΙΑ ΤΗΝ ΚΑΤΑΣΚΕΥΗ ΜΟΥΣΙΚΟΥ ΣΧΟΛΕΙΟΥ**» όπως αναλυτικά περιγράφονται στο Παράρτημα της (17) σχετικής Προγραμματικής Σύμβασης και αφορούν την Τοπογραφική Μελέτη:

- Την σύνταξη της Τοπογραφικής μελέτης (εγκατάσταση τριγωνομετρικού και πολυγωνομετρικού δικτύου, τοπογραφική αποτύπωση της ιδιοκτησίας και η σύνταξη τοπογραφικού διαγράμματος για την έκδοση της Οικοδομικής Άδειας σύμφωνα με τις κείμενες προδιαγραφές (εφαρμογή ρυμοτομίας – ΓΠΣ – άλλων τυχόν πολεοδομικών περιορισμών κλπ.).
- Τη σύνταξη Τεχνικής Έκθεσης σύμφωνα με τις κείμενες προδιαγραφές
- Την υποβολή με δικά του έξοδα των απαιτούμενων αντιγράφων της μελέτης, υπογεγραμμένα από τον ίδιον
- Την έκδοση της Άδειας Δόμησης.
Η άδεια Δόμησης θα εκδοθεί με τους κωδικούς του Δήμου Λεβαδέων με την υποστήριξη στην διαδικασία από τον Αναπτυξιακό Οργανισμό Περιφέρειας Στερεάς Ελλάδας. Ως μελετητής στην πλατφόρμα έκδοσης της Άδειας Δόμησης θα ορισθεί ο/η Συνεργάτης του Αναπτυξιακού Οργανισμού ενώ ως επιβλέποντες θα ορισθούν υπάλληλοι του Δήμου Λεβαδέων αντίστοιχης ειδικότητας.
Η διαδικασία υποβολής, ελέγχου και έκδοσης αδειας θα διενεργείται αποκλειστικά ηλεκτρονικά στην Υ.Δομ. του Δήμου Λεβαδέων, με ευθύνη του υποβάλλοντος μηχανικού. Ο έλεγχος των στοιχείων της οικοδομικής άδειας, όπου απαιτείται, θα διενεργείται από εξουσιοδοτημένους από τον Προϊστάμενο της Υ.ΔΟΜ. υπαλλήλους μηχανικούς και η έγκριση θα εκδίδεται ανάλογα, μετά την ηλεκτρονική υποβολή των απαιτούμενων δικαιολογητικών, μελετών και στοιχείων. Θα ληφθούν όλες οι απαιτούμενες εγκρίσεις από κάθε φορέα που απαιτείται π.χ. Αρχαιολογική Υπηρεσία, Πυροσβεστική, Συμβούλιο Αρχιτεκτονικής, Διεύθυνση ΠΕΧΩ, ΔΕΗ κλπ.
- Την επιστημονική και χρονική παρακολούθηση της συνολικής μελέτης του Έργου και την υποβολή προτάσεων βελτιστοποίησης για την υλοποίηση της συναφθείσας Προγραμματικής Σύμβασης.
- Την σύνταξη των εκθέσεων παρακολούθησης της προόδου του Έργου, την σύνταξη εισηγήσεων, σχεδίων αποφάσεων και ενημερωτικών δελτίων, όποτε αυτές ζητηθούν από την αρμόδια Δ/νση του Αναπτυξιακού Οργανισμού

- Τη συμμετοχή στις συνεδριάσεις του Διοικητικού Συμβουλίου, της Επιτροπής Παρακολούθησης της Προγραμματικής Σύμβασης, της Επιστημονικής Επιτροπής της Προγραμματικής Σύμβασης και των λοιπών διαχειριστικών δομών του Έργου, καθώς και λοιπές συναντήσεις εργασίας του έργου,
- Οποιαδήποτε άλλη εργασία που αφορά στην υλοποίηση, παρακολούθηση, αδειοδότηση και παραλαβή του φυσικού αντικειμένου του Έργου, που του/της ανατίθεται από τον Διευθυντή της Δ/σης Τεχνικών Έργων και Μελετών του Αναπτυξιακού Οργανισμού, ανάλογα με τις ανάγκες που προκύπτουν,
- Τη συνεργασία με τον Διευθυντή της Δ/σης Τεχνικών Έργων και Μελετών του Αναπτυξιακού Οργανισμού και τα υπόλοιπα στελέχη του Αναπτυξιακού Οργανισμού Περιφέρειας Στερεάς Ελλάδας – ΣΚΑΠΑΝΗ Α.Ε., συμπεριλαμβανομένων των εξωτερικών συνεργατών, για την καλή υλοποίηση του ανωτέρω αντικειμένου του Έργου.
- Την συμμόρφωσή του με τα πρότυπα διασφάλισης ποιότητας που έχει θέσει ο Αναπτυξιακός Οργανισμός σύμφωνα με το σύστημα ISO που ακολουθείται και με τις Ευρωπαϊκές και Διεθνείς προδιαγραφές και τάσεις.
- Τη συλλογή και παροχή στοιχείων για την παρακολούθηση, Οικονομική και Διοικητική των αποτελεσμάτων του έργου,
- Την υποστήριξη των συμβαλλομένων στην Προγραμματική Σύμβαση του Έργου για την καλή υλοποίηση των υποχρεώσεων τους στο πλαίσιο του Έργου,
- Τη συμβολή στην υλοποίηση δράσεων ενημέρωσης, ευαισθητοποίησης, δικτύωσης, αναπαραγωγής και μεταφοράς αποτελεσμάτων του Έργου: π.χ. α) παρουσίαση του Έργου, των δράσεων και των αποτελεσμάτων του, σε εκδηλώσεις και συναντήσεις του έργου ή τρίτων, β) συγγραφή και επιστημονική επιμέλεια ενημερωτικού υλικού και παροχή επιστημονικών στοιχείων και πληροφοριών, γ) κ.ά.
- Την παροχή υλικού και πληροφοριών για την ανάπτυξη και τον εμπλουτισμό του διαδικτυακού πληροφοριακού κόμβου του Αναπτυξιακού Οργανισμού Περιφέρειας Στερεάς Ελλάδας – ΣΚΑΠΑΝΗ Α.Ε.

Παραδοτέα:

Τα παραδοτέα των μελετών θα παραδοθούν σε έντυπη μορφή ενυπόγραφα και σε ηλεκτρονική μορφή σε CD, τα μεν σχέδια σε μορφή .dwg, και .pdf, τα δε κείμενα σε μορφή .doc και .pdf. Επισημαίνεται ότι περιλαμβάνεται στις υποχρεώσεις του Συνεργάτη, η υποβολή επιπλέον αντιτύπων για την έκδοση της οικοδομικής άδειας, σε έντυπη και ηλεκτρονική μορφή, σύμφωνα με τα προβλεπόμενα από την κείμενη Νομοθεσία για την έκδοση άδειας δόμησης. (Όλα τα παραδοτέα θα κατατεθούν σε ηλεκτρονική επεξεργάσιμη μορφή και ένα (1) αντίγραφο για έλεγχο. Αφού εγκριθούν, θα υποβληθούν σε άλλα (2) δύο αντίγραφα.)

Τα παραδοτέα συνίστανται, πλέον των αντιγράφων της μελέτης όπως περιεγράφηκαν ανωτέρω, στην υποβολή περιοδικών απολογιστικών εκθέσεων εκ μέρους του/της Ειδικού/ης Επιστήμονα του Έργου, στις οποίες θα περιγράφονται αναλυτικά οι δραστηριότητες του/της στο αντίστοιχο πεδίο εργασίας και η συμμετοχή του/της σε σχετικές δράσεις στο πλαίσιο του Έργου. Οι εκθέσεις υποβάλλονται όποτε ζητηθούν από την Δ/ση Τεχνικών Έργων & Μελετών του Αναπτυξιακού Οργανισμού, για την ενημέρωση τόσο του Αναπτυξιακού Οργανισμού όσο και της Επιτροπής Παρακολούθησης και της Επιστημονικής Επιτροπής.

Διάρκεια σύμβασης:

Ένδεκα (11) μήνες από την ημερομηνία υπογραφής της σύμβασης από τον συμβαλλόμενο και δεν δύναται να επεκταθεί πέραν της λήξης της Προγραμματικής Σύμβασης για τις ανάγκες υλοποίησης της οποίας συνάπτεται. Η σύμβαση δύναται να παρατείνεται σε περίπτωση αντίστοιχης παράτασης της Προγραμματικής Σύμβασης χωρίς τη διενέργεια νέας πρόσκλησης εκδήλωσης ενδιαφέροντος και χωρίς καμία δέσμευση εκ των προτέρων για τον Αναπτυξιακό Οργανισμό ΣΚΑΠΑΝΗ Α.Ε.. Για την παράταση αυτή δεν θα οφείλεται επιπλέον αμοιβή. Ως εκ τούτου ενδεχόμενη χρονική παράταση της Προγραμματικής Σύμβασης δύναται να συμπαρασύρει και τη διάρκεια της Σύμβασης Μίσθωσης Έργου.

Ο Αναπτυξιακός Οργανισμός Περιφέρειας Στερεάς Ελλάδας “ΣΚΑΠΑΝΗ Α.Ε.” διατηρεί το δικαίωμα διακοπής της σύμβασης μίσθωσης έργου καθ’ όλη τη διάρκεια της εφόσον ο/η αντισυμβαλλόμενος/η δεν εκτελεί το έργο που

του/της έχει ανατεθεί με την ανωτέρω σύμβαση. Ομοίως η Σύμβαση Μίσθωσης Έργου διακόπτεται στην περίπτωση που τερματιστεί, για οποιοδήποτε λόγο, η Προγραμματική Σύμβαση για την υλοποίηση της οποίας έχει συναφθεί.

Τίμημα σύμβασης:

Το συνολικό τίμημα (αμοιβή) της σύμβασης ορίζεται σε **τρεις χιλιάδες εκατό ευρώ (3.100,00€) συμπεριλαμβανομένου του ΦΠΑ**, το οποίο αντιστοιχεί στο έργο που θα υλοποιηθεί κατά τη διάρκεια **ένδεκα (11) μηνών** από την υπογραφή της «σύμβασης μίσθωσης έργου». Στο συνολικό τίμημα συμπεριλαμβάνεται κάθε νόμιμη επιβάρυνση υπέρ παντός τρίτου και του Ελληνικού Δημοσίου, καθώς και όλοι οι φόροι και η κατά νόμο προβλεπόμενη ασφαλιστική εισφορά του/της ασφαλισμένου/ασφαλισμένης και του εργοδότη εφόσον απαιτείται.

Το συνολικό τίμημα (αμοιβή) για την εκτέλεση της σύμβασης θα καταβάλλεται τμηματικά, ανάλογα με την πρόοδο εκτέλεσης του έργου και την κατά τμήματα παράδοση του προσφερόμενου έργου και των παραδοτέων. Συγκεκριμένα:

- Με την υποβολή του σταδίου Τοπογραφικής μελέτης, κατόπιν συνοπτικού ελέγχου της πληρότητας και επάρκειας του φακέλου, θα καταβληθεί το ποσό των 2.170,00
- Με την έγκριση και τελική παραλαβή θα καταβληθεί το ποσό των 930,00

Σε περίπτωση που προκύψει ανάγκη διορθώσεων – τροποποιήσεων οποιουδήποτε σταδίου των μελετών, για τις ανάγκες των οποίων απαιτηθεί συμπλήρωση είτε αναπροσαρμογή είτε επαναμέτρηση είτε επανασχεδιασμός του υποβληθέντος σταδίου, εφόσον δεν τροποποιείται το βασικό σχέδιο της μελέτης, οι συμπληρώσεις θα εκτελεσθούν χωρίς επιπλέον αξίωση αύξησης της συμβατικής αμοιβής.

Τυχόν παράταση της Προγραμματικής Σύμβασης δεν μεταβάλλει το συμβατικό ύψος του συνολικού τιμήματος (αμοιβής).

Στο συνολικό ποσό της αμοιβής περιλαμβάνονται τα έξοδα μετακίνησης του/της συνεργάτη.

Τόπος και Χρόνος εκτέλεσης του έργου:

Ο/η επιλεγείς/επιλεγείσα υποψήφιος/α θα εκτελεί το αντικείμενο της σύμβασης είτε στα γραφεία του, είτε στην έδρα του Αναπτυξιακού Οργανισμού στην Λαμία κατά το ωράριο λειτουργίας του καθώς και σε οποιοδήποτε άλλο τόπο και χρόνο ήθελε ειδικώς προκύψει σύμφωνα με τις ανάγκες εκτέλεσης του Έργου και τις υποδείξεις της Διεύθυνσης Τεχνικών Έργων & Μελετών του Αναπτυξιακού Οργανισμού Περιφέρειας Στερεάς Ελλάδας – ΣΚΑΠΑΝΗ Α.Ε., η οποία και συντονίζει το έργο.

ΚΩΔΙΚΟΣ ΘΕΣΗΣ 102- Ειδικός Επιστήμονας Αρχιτεκτονικών Μελετών**ΤΙΤΛΟΣ ΘΕΣΗΣ: Ειδικός Επιστήμονας Αρχιτεκτονικών Μελετών****ΕΙΔΙΚΟΤΗΤΑ: Αρχιτέκτων Μηχανικός****ΚΩΔΙΚΟΣ ΘΕΣΗΣ: 102****ΑΡΙΘΜΟΣ ΘΕΣΕΩΝ: 1****ΣΥΝΟΛΙΚΟ ΤΙΜΗΜΑ (€): 38.440,00€ συμπ. ΦΠΑ****Αντικείμενο Σύμβασης**

Αντικείμενο της σύμβασης μίσθωσης έργου είναι η κάλυψη των υποχρεώσεων του Αναπτυξιακού Οργανισμού Περιφέρειας Στερεάς Ελλάδας – ΣΚΑΠΑΝΗ Α.Ε., για την ολοκλήρωση της Αρχιτεκτονικής μελέτης του έργου «**ΣΥΝΤΑΞΗ ΜΕΛΕΤΩΝ ΓΙΑ ΤΗΝ ΚΑΤΑΣΚΕΥΗ ΜΟΥΣΙΚΟΥ ΣΧΟΛΕΙΟΥ**», όπως αυτές απορρέουν από την (17) σχετική συναφθείσα Προγραμματική Σύμβαση μεταξύ των Αναθετουσών Αρχών, Ο.Τ.Α. Α' βαθμού «Δήμος Λεβαδέων» και του Αναπτυξιακού Οργανισμού Περιφέρειας Στερεάς Ελλάδας «ΣΚΑΠΑΝΗ Α.Ε.»

Αντικείμενο της Αρχιτεκτονικής Μελέτης είναι η σύνθεση και ο σχεδιασμός του κτιριακού σχολικού συγκροτήματος, με τον καλύτερο λειτουργικό τρόπο σύμφωνα με τους ισχύοντες κανονισμούς και τις τεχνικές προδιαγραφές καθώς και των κανόνων της τέχνης και της επιστήμης. Οι προτεινόμενοι χώροι με τα μεγέθη τους αναγράφονται στο εγκεκριμένο Κτιριολογικό Πρόγραμμα.

Η Αρχιτεκτονική Μελέτη θα περιλαμβάνει την Τεχνική Περιγραφή που θα αφορά στην εκπόνηση της μελέτης για την κατασκευή του Μουσικού Σχολείου. Θα αναλύει το κτιριολογικό πρόγραμμα του έργου, θα επεξηγεί την αρχιτεκτονική λύση, θα συμπληρώνει τα αρχιτεκτονικά σχέδια. Η εκπόνηση της μελέτης θα αποβλέπει αφενός στην έκφραση των ανθρώπινων αναγκών στον χώρο αφετέρου στην καλύτερη λειτουργία του χώρου από τους χρήστες.

Επίσης η Αρχιτεκτονική Μελέτη θα περιλαμβάνει την μελέτη προσβασιμότητας, η οποία αποτελεί υποχρέωση βάσει του ΝΟΚ και της κείμενης νομοθεσίας και την Μελέτη της διαμόρφωσης του περιβάλλοντος χώρου λαμβάνοντας υπόψη την σχέση ανοικτού και κλειστού χώρου για τον αυλισμό των μαθητών διότι μόνο λαμβάνοντας υπόψη το φυσικό περιβάλλον στο οποίο εντάσσεται ένα κτίσμα, μπορεί αυτό με την σειρά του να είναι απόλυτα εναρμονισμένο και λειτουργικό.

Τέλος στο πλαίσιο της μελέτης αυτής λαμβάνεται σοβαρά υπόψη ο προσανατολισμός, η θέα, και η μορφολογία του φυσικού εδάφους ενώ θα καταρτίζεται και φυτοτεχνική μελέτη για την επιλογή φυτών που θα εμπλουτίσουν την φυσική βλάστηση του οικοπέδου προκειμένου να αναβαθμίσουν την αισθητική του χώρου.

Η Αρχιτεκτονική Μελέτη διέπεται από:

- Τις Προδιαγραφές του Π.Δ. 696/74 όπως ισχύουν σήμερα
- Το Νέο τρόπο έκδοσης άδειων δόμησης, ελέγχου και κατασκευών και λοιπές διατάξεις (ν.4030/2011)
- Τον Έλεγχο και Προστασία του Δομημένου περιβάλλοντος και άλλες διατάξεις (ν. 4495/2017)
- τον ισχύοντα Οικοδομικό &Κτιριοδομικό Κανονισμό (Ν.Ο.Κ.) ν.4067/12 ΦΕΚ Α 79/9-4-2012 - τον Κανονισμό Ενεργειακής Απόδοσης Κ.Εν.Α.Κ.
- τον Κανονισμό Πυροπροστασίας Κτιρίων
- Τις Οδηγίες Σχεδιασμού του γραφείου ΑμεΑ/ΥΠΕΧΩΔΕ «Σχεδιάζοντας για Όλους»
- την Εγκύκλιο 9/2012

- τις αποφάσεις που αναφέρονται σε ειδικές κατασκευές .
- τους ισχύοντες όρους δόμησης της περιοχής

Συγκεκριμένα ο/η Ειδικός/ή Επιστήμονας θα αναλάβει τις κάτωθι υποχρεώσεις του Αναπτυξιακού οργανισμού, ιδίως αναφορικά με τους τομείς σύνταξης και αδειοδότησης της μελέτης «**ΣΥΝΤΑΞΗ ΜΕΛΕΤΩΝ ΓΙΑ ΤΗΝ ΚΑΤΑΣΚΕΥΗ ΜΟΥΣΙΚΟΥ ΣΧΟΛΕΙΟΥ**» όπως αναλυτικά περιγράφονται στο Παράρτημα της (17) σχετικής Προγραμματικής Σύμβασης και αφορούν την Αρχιτεκτονική Μελέτη:

- Την συγκέντρωση πληροφοριών και στοιχείων για την επιστημονική αντιμετώπιση του θέματος της κατασκευής του Μουσικού Σχολείου με σκοπό την εξασφάλιση της λειτουργικότητας και της οικονομίας του έργου και
- Την επίλυση των λειτουργικών , τεχνικών και μορφολογικών θεμάτων του έργου και την διατύπωση των προτεινόμενων λύσεων σε τεχνικές πληροφορίες με την μορφή σχεδίων.
- Την σύνταξη της Αρχιτεκτονικής μελέτης του Μουσικού Σχολείου και του Περιβάλλοντος χώρου σε στάδιο, Οριστικής μελέτης με πληρότητα μελέτης Εφαρμογής καθώς επίσης και όλων των μελετών που άπτονται του αντικειμένου των Αρχιτεκτονικών (Περιβάλλοντος χώρου, Κυκλοφοριακής Διαμόρφωσης, Φύτευσης, Παθητικής και μελέτης προσβασιμότητας κλπ.) με αναλυτικά σχέδια και σχέδια λεπτομερειών που απαιτούνται για την έκδοση της Άδειας Δόμησης.
- Την Μελέτη παθητικής πυροπροστασίας. Η Μελέτη παθητικής πυροπροστασίας θα εκπονηθεί με βάση τον ισχύοντα Κανονισμό πυροπροστασίας Διδακτηρίων όπως συμπληρώθηκε και ισχύει σήμερα
- Την σύνταξη της μελέτης ΚΕΝΑΚ για το Κτίριο – κέλυφος
- Την δαπάνη του έργου.

Εφόσον απαιτείται η δημιουργία νέων άρθρων κατά τη σύνταξη του Αναλυτικού Τιμολογίου, αυτή θα συνοδεύεται με τεκμηρίωση της τιμής του άρθρου.

- Την σύνταξη Τευχών Δημοπράτησης

Επιπλέον ο/η Ειδικός/ή Επιστήμονας Αρχιτεκτονικών Μελετών θα αναλάβει:

- Τη σύνταξη Τεχνικών Εκθέσεων και του Προϋπολογισμού των Έργων, σύμφωνα με τις κείμενες προδιαγραφές
- Την υποβολή με δικά του έξοδα των απαιτούμενων αντιγράφων της μελέτης, υπογεγραμμένα από τον ίδιον
- Σε συνεργασία με τους υπόλοιπους Συνεργάτες του Αναπτυξιακού Οργανισμού, θα συνταχθούν ο Αναλυτικός Προϋπολογισμός των έργων, ΣΑΥ – ΦΑΥ και Τεύχη Δημοπράτησης του συνόλου των έργων σύμφωνα με τις κείμενες προδιαγραφές
- Τις εγκρίσεις και τις μελέτες για την πλήρη πολεοδομική αδειοδότηση του έργου, την τυχόν Μελέτη και έγκριση Περιβαλλοντικών όρων, έγκριση εισόδου εξόδου, Αρχαιολογίες κλπ.
- Την έκδοση της Άδειας Δόμησης.

Η άδεια Δόμησης θα εκδοθεί με τους κωδικούς του Δήμου Λεβαδέων με την υποστήριξη στην διαδικασία από τον Αναπτυξιακό Οργανισμό Περιφέρειας Στερεάς Ελλάδας. Ως μελετητής στην πλατφόρμα έκδοσης της Άδειας Δόμησης θα ορισθεί ο/η Συνεργάτης του Αναπτυξιακού Οργανισμού ενώ ως επιβλέποντες θα ορισθούν υπάλληλοι του Δήμου Λεβαδέων αντίστοιχης ειδικότητας.

Η διαδικασία υποβολής, ελέγχου και έκδοσης αδειας θα διενεργείται αποκλειστικά ηλεκτρονικά στην Υ.Δομ. του Δήμου Λεβαδέων, με ευθύνη του υποβάλλοντος μηχανικού. Ο έλεγχος των στοιχείων της οικοδομικής άδειας, όπου απαιτείται, θα διενεργείται από εξουσιοδοτημένους από τον Προϊστάμενο της Υ.ΔΟΜ. υπαλλήλους μηχανικούς και η έγκριση θα εκδίδεται ανάλογα, μετά την ηλεκτρονική υποβολή των απαιτούμενων δικαιολογητικών, μελετών και στοιχείων. Θα ληφθούν όλες οι απαιτούμενες εγκρίσεις από

κάθε φορέα που απαιτείται π.χ. Αρχαιολογική Υπηρεσία, Πυροσβεστική, Συμβούλιο Αρχιτεκτονικής, Διεύθυνση ΠΕΧΩ, ΔΕΗ κλπ.

- Την επιστημονική και χρονική παρακολούθηση της συνολικής μελέτης του Έργου και την υποβολή προτάσεων βελτιστοποίησης για την υλοποίηση της συναφθείσας Προγραμματικής Σύμβασης.
- Τη σύνταξη των εκθέσεων παρακολούθησης της προόδου του Έργου, την σύνταξη εισηγήσεων, σχεδίων αποφάσεων και ενημερωτικών δελτίων, όποτε αυτές ζητηθούν από την αρμόδια Δ/ση του Αναπτυξιακού Οργανισμού
- Τη συμμετοχή στις συνεδριάσεις του Διοικητικού Συμβουλίου, της Επιτροπής Παρακολούθησης της Προγραμματικής Σύμβασης, της Επιστημονικής Επιτροπής της Προγραμματικής Σύμβασης και των λοιπών διαχειριστικών δομών του Έργου, καθώς και λοιπές συναντήσεις εργασίας του έργου,
- Οποιαδήποτε άλλη εργασία που αφορά στην υλοποίηση, παρακολούθηση, αδειοδότηση και παραλαβή του φυσικού αντικείμενου του Έργου, που του/της ανατίθεται από τον Διευθυντή της Δ/σης Τεχνικών Έργων και Μελετών του Αναπτυξιακού Οργανισμού, ανάλογα με τις ανάγκες που προκύπτουν,
- Τη συνεργασία με τον Διευθυντή της Δ/σης Τεχνικών Έργων και Μελετών του Αναπτυξιακού Οργανισμού και τα υπόλοιπα στελέχη του Αναπτυξιακού Οργανισμού Περιφέρειας Στερεάς Ελλάδας – ΣΚΑΠΑΝΗ Α.Ε., συμπεριλαμβανομένων των εξωτερικών συνεργατών, για την καλή υλοποίηση του ανωτέρω αντικείμενου του Έργου.
- Τη συμμόρφωσή του με τα πρότυπα διασφάλισης ποιότητας που έχει θέσει ο Αναπτυξιακός Οργανισμός σύμφωνα με το σύστημα ISO που ακολουθείται και με τις Ευρωπαϊκές και Διεθνείς προδιαγραφές και τάσεις.
- Τη συλλογή και παροχή στοιχείων για την παρακολούθηση, Οικονομική και Διοικητική των αποτελεσμάτων του έργου,
- Την υποστήριξη των συμβαλλομένων στην Προγραμματική Σύμβαση του Έργου για την καλή υλοποίηση των υποχρεώσεων τους στο πλαίσιο του Έργου,
- Τη συμβολή στην υλοποίηση δράσεων ενημέρωσης, ευαισθητοποίησης, δικτύωσης, αναπαραγωγής και μεταφοράς αποτελεσμάτων του Έργου: π.χ. α) παρουσίαση του Έργου, των δράσεων και των αποτελεσμάτων του, σε εκδηλώσεις και συναντήσεις του έργου ή τρίτων, β) συγγραφή και επιστημονική επιμέλεια ενημερωτικού υλικού και παροχή επιστημονικών στοιχείων και πληροφοριών, γ) κ.ά.
- Την παροχή υλικού και πληροφοριών για την ανάπτυξη και τον εμπλουτισμό του διαδικτυακού πληροφοριακού κόμβου του Αναπτυξιακού Οργανισμού Περιφέρειας Στερεάς Ελλάδας – ΣΚΑΠΑΝΗ Α.Ε.

Παραδοτέα:

Αρχιτεκτονική μελέτη

- Σχέδια κατόψεων όλων των ορόφων του κτιρίου (συμπεριλαμβανομένων των υπογείων και των δωματίων/ στεγών) σε κλίμακα 1:50.
- Τρείς τουλάχιστον τομές του κτιρίου κάθετες μεταξύ τους σε κλίμακα 1:50
- Δύο τουλάχιστον Οψοτομές σε κλίμακα 1:50
- Όλες οι όψεις του κτιρίου σε κλίμακα 1:50
- Σχέδια ανόψεων σε κλίμακα 1:50
- Σχέδια δαπέδων σε κλίμακα 1:50
- Τεχνική έκθεση αρχιτεκτονικής μελέτης του έργου.
- Σχέδια λεπτομερειών για την πλήρη τεκμηρίωση κάθε παρέμβασης.
- Τομές και λεπτομέρειες θερμομόνωσης σε κλίμακα 1:50
- Κατασκευαστικές Τομές σε κλίμακα 1:50

- Χαράξεις και κατασκευαστικά σχέδια κλιμακοστασίων
- Αναπτύγματα ειδικών χώρων (w.c. κουζίνα, κυλικείο κπλ) κλίμακα 1:20
- Σχέδια τυπικών οικοδομικών λεπτομερειών, σε κλίμακα 1:5, 1:10, 1:20
- Προμέτρηση - Προϋπολογισμό οικοδομικών εργασιών
- Πίνακας κουφωμάτων
- Σχέδιο διαμόρφωσης περιβάλλοντος χώρου
- Μελέτη περίφραξης
- Φυτοτεχνική Μελέτη
- Ακουστική Μελέτη Αίθουσας Πολλαπλών Χρήσεων
- Τεύχος Χρωματικής Μελέτης
- Τρισδιάστατη Απεικόνιση, τουλάχιστον τρεις (5) λήψεις εξωτερικές και εσωτερικές σε υψηλή ανάλυση.

Μελέτη Παθητικής Πυροπροστασίας

- Διαγραμματικά σχέδια οδεύσεων διαφυγών και δομικής προστασίας
- Έκθεση που αναλύει τις δομικές μέριμνες για την προστασία από την φωτιά που έχουν ληφθεί κατά τον σχεδιασμό και τους υπολογισμούς που καθορίζουν τις τεχνικές απαιτήσεις για την εφαρμογή τους.

Τεύχη δημοπράτησης

- Φ.Α.Υ. - Σ.Α.Υ.
- Τεχνική περιγραφή
- Τεχνικές προδιαγραφές
- Ανάλυση τιμών
- Τιμολόγιο μελέτης
- Τιμολόγιο προσφοράς
- Συγγραφή υποχρεώσεων
- Προϋπολογισμός μελέτης
- Προϋπολογισμός προσφοράς
- Διακήρυξη δημοπρασίας

Τα παραδοτέα των μελετών θα παραδοθούν σε έντυπη μορφή ενυπόγραφα και σε ηλεκτρονική μορφή σε CD, τα μεν σχέδια σε μορφή .dwg, και .pdf, τα δε κείμενα σε μορφή .doc και .pdf. Επισημαίνεται ότι περιλαμβάνεται στις υποχρεώσεις του Συνεργάτη, η υποβολή επιπλέον αντιτύπων για την έκδοση της οικοδομικής άδειας, σε έντυπη και ηλεκτρονική μορφή, σύμφωνα με τα προβλεπόμενα από την κείμενη Νομοθεσία για την έκδοση άδειας δόμησης. (Όλα τα παραδοτέα θα κατατεθούν σε ηλεκτρονική επεξεργάσιμη μορφή και ένα (1) αντίγραφο για έλεγχο. Αφού εγκριθούν, θα υποβληθούν σε άλλα (2) δύο αντίγραφα.)

Τα παραδοτέα συνίστανται, πλέον των αντιγράφων της μελέτης όπως περιεγράφηκαν ανωτέρω, στην υποβολή περιοδικών απολογιστικών εκθέσεων εκ μέρους του/της Ειδικού/ης Επιστήμονα του Έργου, στις οποίες θα περιγράφονται αναλυτικά οι δραστηριότητες του/της στο αντίστοιχο πεδίο εργασίας και η συμμετοχή του/της σε σχετικές δράσεις στο πλαίσιο του Έργου. Οι εκθέσεις υποβάλλονται όποτε ζητηθούν από την Δ/νση Τεχνικών Έργων & Μελετών του Αναπτυξιακού Οργανισμού, για την ενημέρωση τόσο του Αναπτυξιακού Οργανισμού όσο και της Επιτροπής Παρακολούθησης και της Επιστημονικής Επιτροπής.

Διάρκεια σύμβασης:

Ένδεκα (11) μήνες από την ημερομηνία υπογραφής της σύμβασης από τους συμβαλλόμενους και δεν δύναται να επεκταθεί πέραν της λήξης της Προγραμματικής Σύμβασης για τις ανάγκες υλοποίησης της οποίας συνάπτεται. Η σύμβαση δύναται να παρατείνεται σε περίπτωση αντίστοιχης παράτασης της Προγραμματικής Σύμβασης χωρίς τη διενέργεια νέας πρόσκλησης εκδήλωσης ενδιαφέροντος και χωρίς καμία δέσμευση εκ των προτέρων για τον

Αναπτυξιακό Οργανισμό ΣΚΑΠΑΝΗ Α.Ε.. Ως εκ τούτου ενδεχόμενη χρονική παράταση της Προγραμματικής Σύμβασης δύναται να συμπαράσχει και τη διάρκεια της Σύμβασης Μίσθωσης Έργου

Ο Αναπτυξιακός Οργανισμός Περιφέρειας Στερεάς Ελλάδας “ΣΚΑΠΑΝΗ Α.Ε.” διατηρεί το δικαίωμα διακοπής της σύμβασης μίσθωσης έργου καθ’ όλη τη διάρκεια της εφόσον ο/η αντισυμβαλλόμενος/η δεν εκτελεί το έργο που του/της έχει ανατεθεί με την ανωτέρω σύμβαση. Ομοίως η Σύμβαση Μίσθωσης Έργου διακόπτεται στην περίπτωση που τερματιστεί, για οποιοδήποτε λόγο, η Προγραμματική Σύμβαση για την υλοποίηση της οποίας έχει συναφθεί.

Τίμημα σύμβασης:

Το συνολικό τίμημα (αμοιβή) της σύμβασης ορίζεται σε **τριάντα οχτώ χιλιάδες τετρακόσια σαράντα ευρώ (38.440,00€) συμπεριλαμβανομένου του Φ.Π.Α.**, το οποίο αντιστοιχεί στο έργο που θα υλοποιηθεί κατά τη διάρκεια ένδεκα (11) μηνών από την υπογραφή της «σύμβασης μίσθωσης έργου». Στο συνολικό τίμημα συμπεριλαμβάνεται κάθε νόμιμη επιβάρυνση υπέρ παντός τρίτου και του Ελληνικού Δημοσίου, καθώς και όλοι οι φόροι και η κατά νόμο προβλεπόμενη ασφαλιστική εισφορά του/της ασφαλισμένου/ασφαλισμένης και του εργοδότη εφόσον απαιτείται.

Το συνολικό τίμημα (αμοιβή) για την εκτέλεση της σύμβασης θα καταβάλλεται τμηματικά, ανάλογα με την πρόοδο εκτέλεσης του έργου και την κατά τμήματα παράδοση του προσφερόμενου έργου και των παραδοτέων. Συγκεκριμένα:

- Με την υποβολή του σταδίου της Αρχιτεκτονικής μελέτης, κατόπιν συνοπτικού ελέγχου της πληρότητας και επάρκειας του φακέλου, θα καταβληθεί στον συνεργάτη το ποσό των 17.298,00€
- Με την έκδοση της άδειας δόμησης, κατόπιν συνοπτικού ελέγχου της πληρότητας και επάρκειας του φακέλου, θα καταβληθεί στον συνεργάτη το ποσό των 7.688,00€
- Με την υποβολή του σταδίου της σύνταξης των τευχών δημοπράτησης, κατόπιν συνοπτικού ελέγχου της πληρότητας και επάρκειας του φακέλου, θα καταβληθεί στον συνεργάτη το ποσό των 1.922,00€
- Με την έγκριση και τελική παραλαβή της Αρχιτεκτονικής μελέτης, θα καταβληθεί στον συνεργάτη το ποσό των 11.532,00€

Σε περίπτωση που προκύψει ανάγκη διορθώσεων – τροποποιήσεων οποιουδήποτε σταδίου των μελετών, για τις ανάγκες των οποίων απαιτηθεί συμπλήρωση είτε αναπροσαρμογή είτε επαναμέτρηση είτε επανασχεδιασμός του υποβληθέντος σταδίου, εφόσον δεν τροποποιείται τα βασικό σχέδιο της μελέτης, οι συμπληρώσεις θα εκτελεσθούν χωρίς επιπλέον αξίωση αύξησης της συμβατικής αμοιβής.

Τυχόν παράταση της Προγραμματικής Σύμβασης δεν μεταβάλλει το συμβατικό ύψος του συνολικού τιμήματος (αμοιβής).

Στο συνολικό ποσό της αμοιβής περιλαμβάνονται τα έξοδα μετακίνησης του/της συνεργάτη.

Τόπος και Χρόνος εκτέλεσης του έργου:

Ο/η επιλεγείς/επιλεγείσα υποψήφιος/α θα εκτελεί το αντικείμενο της σύμβασης είτε στα γραφεία του, είτε στην έδρα του Αναπτυξιακού Οργανισμού στην Λαμία κατά το ωράριο λειτουργίας του καθώς και σε οποιοδήποτε άλλο τόπο και χρόνο ήθελε ειδικώς προκύψει σύμφωνα με τις ανάγκες εκτέλεσης του Έργου και τις υποδείξεις της Διεύθυνσης Τεχνικών Έργων & Μελετών του Αναπτυξιακού Οργανισμού Περιφέρειας Στερεάς Ελλάδας – ΣΚΑΠΑΝΗ Α.Ε., η οποία και συντονίζει το έργο.

ΚΩΔΙΚΟΣ ΘΕΣΗΣ 103- Ειδικός Επιστήμονας Αρχιτεκτονικών Μελετών**ΤΙΤΛΟΣ ΘΕΣΗΣ: Ειδικός Επιστήμονας Αρχιτεκτονικών Μελετών****ΕΙΔΙΚΟΤΗΤΑ: Αρχιτέκτων Μηχανικός****ΚΩΔΙΚΟΣ ΘΕΣΗΣ: 103****ΑΡΙΘΜΟΣ ΘΕΣΕΩΝ: 1****ΣΥΝΟΛΙΚΟ ΤΙΜΗΜΑ (€): 33.480,00€ συμπ. ΦΠΑ****Αντικείμενο Σύμβασης**

Αντικείμενο της σύμβασης μίσθωσης έργου είναι η κάλυψη των υποχρεώσεων του Αναπτυξιακού Οργανισμού Περιφέρειας Στερεάς Ελλάδας – ΣΚΑΠΑΝΗ Α.Ε., για την ολοκλήρωση της Αρχιτεκτονικής μελέτης του έργου «**ΣΥΝΤΑΞΗ ΜΕΛΕΤΩΝ ΓΙΑ ΤΗΝ ΚΑΤΑΣΚΕΥΗ ΜΟΥΣΙΚΟΥ ΣΧΟΛΕΙΟΥ**», όπως αυτές απορρέουν από την (17) σχετική συναφθείσα Προγραμματική Σύμβαση μεταξύ των Αναθετουσών Αρχών, Ο.Τ.Α. Α΄ βαθμού «Δήμος Λεβαδέων» και του Αναπτυξιακού Οργανισμού Περιφέρειας Στερεάς Ελλάδας «ΣΚΑΠΑΝΗ Α.Ε.»

Αντικείμενο της Αρχιτεκτονικής Μελέτης είναι η σύνθεση και ο σχεδιασμός του κτιριακού σχολικού συγκροτήματος, με τον καλύτερο λειτουργικό τρόπο σύμφωνα με τους ισχύοντες κανονισμούς και τις τεχνικές προδιαγραφές καθώς και των κανόνων της τέχνης και της επιστήμης. Οι προτεινόμενοι χώροι με τα μεγέθη τους αναγράφονται στο εγκεκριμένο Κτιριολογικό Πρόγραμμα.

Η Αρχιτεκτονική Μελέτη θα περιλαμβάνει την Τεχνική Περιγραφή που θα αφορά στην εκπόνηση της μελέτης για την κατασκευή του Μουσικού Σχολείου. Θα αναλύει το κτιριολογικό πρόγραμμα του έργου, θα επεξηγεί την αρχιτεκτονική λύση, θα συμπληρώνει τα αρχιτεκτονικά σχέδια. Η εκπόνηση της μελέτης θα αποβλέπει αφενός στην έκφραση των ανθρώπινων αναγκών στον χώρο αφετέρου στην καλύτερη λειτουργία του χώρου από τους χρήστες.

Επίσης η Αρχιτεκτονική Μελέτη θα περιλαμβάνει την μελέτη προσβασιμότητας, η οποία αποτελεί υποχρέωση βάσει του ΝΟΚ και της κείμενης νομοθεσίας και την Μελέτη της διαμόρφωσης του περιβάλλοντος χώρου λαμβάνοντας υπόψη την σχέση ανοικτού και κλειστού χώρου για τον αυλισμό των μαθητών διότι μόνο λαμβάνοντας υπόψη το φυσικό περιβάλλον στο οποίο εντάσσεται ένα κτίσμα, μπορεί αυτό με την σειρά του να είναι απόλυτα εναρμονισμένο και λειτουργικό.

Τέλος στο πλαίσιο της μελέτης αυτής λαμβάνεται σοβαρά υπόψη ο προσανατολισμός, η θέα, και η μορφολογία του φυσικού εδάφους ενώ θα καταρτίζεται και φυτοτεχνική μελέτη για την επιλογή φυτών που θα εμπλουτίσουν την φυσική βλάστηση του οικοπέδου προκειμένου να αναβαθμίσουν την αισθητική του χώρου.

Η Αρχιτεκτονική Μελέτη διέπεται από:

- Τις Προδιαγραφές του Π.Δ. 696/74 όπως ισχύουν σήμερα
- Το Νέο τρόπο έκδοσης άδειων δόμησης, ελέγχου και κατασκευών και λοιπές διατάξεις (ν.4030/2011)
- Τον Έλεγχο και Προστασία του Δομημένου περιβάλλοντος και άλλες διατάξεις (ν. 4495/2017)
- τον ισχύοντα Οικοδομικό &Κτιριοδομικό Κανονισμό (Ν.Ο.Κ.) ν.4067/12 ΦΕΚ Α 79/9-4-2012 - τον Κανονισμό Ενεργειακής Απόδοσης Κ.Εν.Α.Κ.
- τον Κανονισμό Πυροπροστασίας Κτιρίων
- Τις Οδηγίες Σχεδιασμού του γραφείου ΑμεΑ/ΥΠΕΧΩΔΕ «Σχεδιάζοντας για Όλους»
- την Εγκύκλιο 9/2012

- τις αποφάσεις που αναφέρονται σε ειδικές κατασκευές .
- τους ισχύοντες όρους δόμησης της περιοχής

Συγκεκριμένα ο/η Ειδικός/ή Επιστήμονας θα αναλάβει τις κάτωθι υποχρεώσεις του Αναπτυξιακού οργανισμού, ιδίως αναφορικά με τους τομείς σύνταξης και αδειοδότησης της μελέτης «**ΣΥΝΤΑΞΗ ΜΕΛΕΤΩΝ ΓΙΑ ΤΗΝ ΚΑΤΑΣΚΕΥΗ ΜΟΥΣΙΚΟΥ ΣΧΟΛΕΙΟΥ**» όπως αναλυτικά περιγράφονται στο Παράρτημα της (17) σχετικής Προγραμματικής Σύμβασης και αφορούν την Αρχιτεκτονική Μελέτη:

- Την συγκέντρωση πληροφοριών και στοιχείων για την επιστημονική αντιμετώπιση του θέματος της κατασκευής του Μουσικού Σχολείου με σκοπό την εξασφάλιση της λειτουργικότητας και της οικονομίας του έργου και
- Την επίλυση των λειτουργικών , τεχνικών και μορφολογικών θεμάτων του έργου και την διατύπωση των προτεινόμενων λύσεων σε τεχνικές πληροφορίες με την μορφή σχεδίων.
- Την σύνταξη της Αρχιτεκτονικής μελέτης του Μουσικού Σχολείου και του Περιβάλλοντος χώρου σε στάδιο, Οριστικής μελέτης με πληρότητα μελέτης Εφαρμογής καθώς επίσης και όλων των μελετών που άπτονται του αντικειμένου των Αρχιτεκτονικών (Περιβάλλοντος χώρου, Κυκλοφοριακής Διαμόρφωσης, Φύτευσης, Παθητικής και μελέτης προσβασιμότητας κλπ.) με αναλυτικά σχέδια και σχέδια λεπτομερειών που απαιτούνται για την έκδοση της Άδειας Δόμησης.
- Την Μελέτη παθητικής πυροπροστασίας. Η Μελέτη παθητικής πυροπροστασίας θα εκπονηθεί με βάση τον ισχύοντα Κανονισμό πυροπροστασίας Διδακτηρίων όπως συμπληρώθηκε και ισχύει σήμερα
- Την δαπάνη του έργου.

Εφόσον απαιτείται η δημιουργία νέων άρθρων κατά τη σύνταξη του Αναλυτικού Τιμολογίου, αυτή θα συνοδεύεται με τεκμηρίωση της τιμής του άρθρου.

- Την σύνταξη Τευχών Δημοπράτησης

Επιπλέον ο/η Ειδικός/ή Επιστήμονας Αρχιτεκτονικών Μελετών θα αναλάβει:

- Τη σύνταξη Τεχνικών Εκθέσεων και του Προϋπολογισμού των Έργων, σύμφωνα με τις κείμενες προδιαγραφές
- Την υποβολή με δικά του έξοδα των απαιτούμενων αντιγράφων της μελέτης, υπογεγραμμένα από τον ίδιο
- Σε συνεργασία με τους υπόλοιπους Συνεργάτες του Αναπτυξιακού Οργανισμού, θα συνταχθούν ο Αναλυτικός Προϋπολογισμός των έργων, ΣΑΥ – ΦΑΥ και Τεύχη Δημοπράτησης του συνόλου των έργων σύμφωνα με τις κείμενες προδιαγραφές
- Τις εγκρίσεις και τις μελέτες για την πλήρη πολεοδομική αδειοδότηση του έργου, την τυχόν Μελέτη και έγκριση Περιβαλλοντικών όρων, έγκριση εισόδου εξόδου, Αρχαιολογίες κλπ.
- Την έκδοση της Άδειας Δόμησης.

Η άδεια Δόμησης θα εκδοθεί με τους κωδικούς του Δήμου Λεβαδέων με την υποστήριξη στην διαδικασία από τον Αναπτυξιακό Οργανισμό Περιφέρειας Στερεάς Ελλάδας. Ως μελετητής στην πλατφόρμα έκδοσης της Άδειας Δόμησης θα ορισθεί ο/η Συνεργάτης του Αναπτυξιακού Οργανισμού ενώ ως επιβλέποντες θα ορισθούν υπάλληλοι του Δήμου Λεβαδέων αντίστοιχης ειδικότητας.

Η διαδικασία υποβολής, ελέγχου και έκδοσης αδειας θα διενεργείται αποκλειστικά ηλεκτρονικά στην Υ.Δομ. του Δήμου Λεβαδέων, με ευθύνη του υποβάλλοντος μηχανικού. Ο έλεγχος των στοιχείων της οικοδομικής άδειας, όπου απαιτείται, θα διενεργείται από εξουσιοδοτημένους από τον Προϊστάμενο της Υ.ΔΟΜ. υπαλλήλους μηχανικούς και η έγκριση θα εκδίδεται ανάλογα, μετά την ηλεκτρονική υποβολή των απαιτούμενων δικαιολογητικών, μελετών και στοιχείων. Θα ληφθούν όλες οι απαιτούμενες εγκρίσεις από κάθε φορέα που απαιτείται π.χ. Αρχαιολογική Υπηρεσία, Πυροσβεστική, Συμβούλιο Αρχιτεκτονικής,

Διεύθυνση ΠΕΧΩ, ΔΕΗ κλπ.

- Την επιστημονική και χρονική παρακολούθηση της συνολικής μελέτης του Έργου και την υποβολή προτάσεων βελτιστοποίησης για την υλοποίηση της συναφθείσας Προγραμματικής Σύμβασης.
- Τη σύνταξη των εκθέσεων παρακολούθησης της προόδου του Έργου, την σύνταξη εισηγήσεων, σχεδίων αποφάσεων και ενημερωτικών δελτίων, όποτε αυτές ζητηθούν από την αρμόδια Δ/ση του Αναπτυξιακού Οργανισμού
- Τη συμμετοχή στις συνεδριάσεις του Διοικητικού Συμβουλίου, της Επιτροπής Παρακολούθησης της Προγραμματικής Σύμβασης, της Επιστημονικής Επιτροπής της Προγραμματικής Σύμβασης και των λοιπών διαχειριστικών δομών του Έργου, καθώς και λοιπές συναντήσεις εργασίας του έργου,
- Οποιαδήποτε άλλη εργασία που αφορά στην υλοποίηση, παρακολούθηση, αδειοδότηση και παραλαβή του φυσικού αντικείμενου του Έργου, που του/της ανατίθεται από τον Διευθυντή της Δ/σης Τεχνικών Έργων και Μελετών του Αναπτυξιακού Οργανισμού, ανάλογα με τις ανάγκες που προκύπτουν,
- Τη συνεργασία με τον Διευθυντή της Δ/σης Τεχνικών Έργων και Μελετών του Αναπτυξιακού Οργανισμού και τα υπόλοιπα στελέχη του Αναπτυξιακού Οργανισμού Περιφέρειας Στερεάς Ελλάδας – ΣΚΑΠΑΝΗ Α.Ε., συμπεριλαμβανομένων των εξωτερικών συνεργατών, για την καλή υλοποίηση του ανωτέρω αντικείμενου του Έργου.
- Τη συμμόρφωσή του με τα πρότυπα διασφάλισης ποιότητας που έχει θέσει ο Αναπτυξιακός Οργανισμός σύμφωνα με το σύστημα ISO που ακολουθείται και με τις Ευρωπαϊκές και Διεθνείς προδιαγραφές και τάσεις.
- Τη συλλογή και παροχή στοιχείων για την παρακολούθηση, Οικονομική και Διοικητική των αποτελεσμάτων του έργου,
- Την υποστήριξη των συμβαλλομένων στην Προγραμματική Σύμβαση του Έργου για την καλή υλοποίηση των υποχρεώσεων τους στο πλαίσιο του Έργου,
- Τη συμβολή στην υλοποίηση δράσεων ενημέρωσης, ευαισθητοποίησης, δικτύωσης, αναπαραγωγής και μεταφοράς αποτελεσμάτων του Έργου: π.χ. α) παρουσίαση του Έργου, των δράσεων και των αποτελεσμάτων του, σε εκδηλώσεις και συναντήσεις του έργου ή τρίτων, β) συγγραφή και επιστημονική επιμέλεια ενημερωτικού υλικού και παροχή επιστημονικών στοιχείων και πληροφοριών, γ) κ.ά.
- Την παροχή υλικού και πληροφοριών για την ανάπτυξη και τον εμπλουτισμό του διαδικτυακού πληροφοριακού κόμβου του Αναπτυξιακού Οργανισμού Περιφέρειας Στερεάς Ελλάδας – ΣΚΑΠΑΝΗ Α.Ε.

Παραδοτέα:

Αρχιτεκτονική μελέτη

- Σχέδια κατόψεων όλων των ορόφων του κτιρίου (συμπεριλαμβανομένων των υπογείων και των δωματίων/ στεγών) σε κλίμακα 1:50.
- Τρείς τουλάχιστον τομές του κτιρίου κάθετες μεταξύ τους σε κλίμακα 1:50
- Δύο τουλάχιστον Οψοτομές σε κλίμακα 1:50
- Όλες οι όψεις του κτιρίου σε κλίμακα 1:50
- Σχέδια ανόψεων σε κλίμακα 1:50
- Σχέδια δαπέδων σε κλίμακα 1:50
- Τεχνική έκθεση αρχιτεκτονικής μελέτης του έργου.
- Σχέδια λεπτομερειών για την πλήρη τεκμηρίωση κάθε παρέμβασης.
- Τομές και λεπτομέρειες θερμομόνωσης σε κλίμακα 1:50
- Κατασκευαστικές Τομές σε κλίμακα 1:50
- Χαράξεις και κατασκευαστικά σχέδια κλιμακοστασίων

- Αναπτύγματα ειδικών χώρων (w.c. κουζίνα, κυλικείο κπλ) κλίμακα 1:20
- Σχέδια τυπικών οικοδομικών λεπτομερειών, σε κλίμακα 1:5, 1:10, 1:20
- Προμέτρηση - Προϋπολογισμό οικοδομικών εργασιών
- Πίνακας κουφωμάτων
- Σχέδιο διαμόρφωσης περιβάλλοντος χώρου
- Μελέτη περίφραξης
- Φυτοτεχνική Μελέτη
- Ακουστική Μελέτη Αίθουσας Πολλαπλών Χρήσεων
- Τεύχος Χρωματικής Μελέτης
- Τρισδιάστατη Απεικόνιση, τουλάχιστον τρεις (5) λήψεις εξωτερικές και εσωτερικές σε υψηλή ανάλυση.

Μελέτη Παθητικής Πυροπροστασίας

- Διαγραμματικά σχέδια οδεύσεων διαφυγών και δομικής προστασίας
- Έκθεση που αναλύει τις δομικές μέριμνες για την προστασία από την φωτιά που έχουν ληφθεί κατά τον σχεδιασμό και τους υπολογισμούς που καθορίζουν τις τεχνικές απαιτήσεις για την εφαρμογή τους.

Τεύχη δημοπράτησης

- Φ.Α.Υ. - Σ.Α.Υ.
- Τεχνική περιγραφή
- Τεχνικές προδιαγραφές
- Ανάλυση τιμών
- Τιμολόγιο μελέτης
- Τιμολόγιο προσφοράς
- Συγγραφή υποχρεώσεων
- Προϋπολογισμός μελέτης
- Προϋπολογισμός προσφοράς
- Διακήρυξη δημοπρασίας

Τα παραδοτέα των μελετών θα παραδοθούν σε έντυπη μορφή ενυπόγραφα και σε ηλεκτρονική μορφή σε CD, τα μεν σχέδια σε μορφή .dwg, και .pdf, τα δε κείμενα σε μορφή .doc και .pdf. Επισημαίνεται ότι περιλαμβάνεται στις υποχρεώσεις του Συνεργάτη, η υποβολή επιπλέον αντιτύπων για την έκδοση της οικοδομικής άδειας, σε έντυπη και ηλεκτρονική μορφή, σύμφωνα με τα προβλεπόμενα από την κείμενη Νομοθεσία για την έκδοση άδειας δόμησης.(Όλα τα παραδοτέα θα κατατεθούν σε ηλεκτρονική επεξεργάσιμη μορφή και ένα (1) αντίγραφο για έλεγχο. Αφού εγκριθούν, θα υποβληθούν σε άλλα (2) δύο αντίγραφα.)

Τα παραδοτέα συνίστανται, πλέον των αντιγράφων της μελέτης όπως περιεγράφηκαν ανωτέρω, στην υποβολή περιοδικών απολογιστικών εκθέσεων εκ μέρους του/της Ειδικού/ης Επιστήμονα του Έργου, στις οποίες θα περιγράφονται αναλυτικά οι δραστηριότητες του/της στο αντίστοιχο πεδίο εργασίας και η συμμετοχή του/της σε σχετικές δράσεις στο πλαίσιο του Έργου. Οι εκθέσεις υποβάλλονται όποτε ζητηθούν από την Δ/ση Τεχνικών Έργων & Μελετών του Αναπτυξιακού Οργανισμού, για την ενημέρωση τόσο του Αναπτυξιακού Οργανισμού όσο και της Επιτροπής Παρακολούθησης και της Επιστημονικής Επιτροπής.

Διάρκεια σύμβασης:

Ένδεκα (11) μήνες από την ημερομηνία υπογραφής της σύμβασης από τους συμβαλλόμενους και δεν δύναται να επεκταθεί πέραν της λήξης της Προγραμματικής Σύμβασης για τις ανάγκες υλοποίησης της οποίας συνάπτεται. Η σύμβαση δύναται να παρατείνεται σε περίπτωση αντίστοιχης παράτασης της Προγραμματικής Σύμβασης χωρίς τη διενέργεια νέας πρόσκλησης εκδήλωσης ενδιαφέροντος και χωρίς καμία δέσμευση εκ των προτέρων για τον

Αναπτυξιακό Οργανισμό ΣΚΑΠΑΝΗ Α.Ε.. Ως εκ τούτου ενδεχόμενη χρονική παράταση της Προγραμματικής Σύμβασης δύναται να συμπαράσχει και τη διάρκεια της Σύμβασης Μίσθωσης Έργου

Ο Αναπτυξιακός Οργανισμός Περιφέρειας Στερεάς Ελλάδας “ΣΚΑΠΑΝΗ Α.Ε.” διατηρεί το δικαίωμα διακοπής της σύμβασης μίσθωσης έργου καθ’ όλη τη διάρκεια της εφόσον ο/η αντισυμβαλλόμενος/η δεν εκτελεί το έργο που του/της έχει ανατεθεί με την ανωτέρω σύμβαση. Ομοίως η Σύμβαση Μίσθωσης Έργου διακόπτεται στην περίπτωση που τερματιστεί, για οποιοδήποτε λόγο, η Προγραμματική Σύμβαση για την υλοποίηση της οποίας έχει συναφθεί.

Τίμημα σύμβασης:

Το συνολικό τίμημα (αμοιβή) της σύμβασης ορίζεται σε **τριάντα τρεις χιλιάδες τετρακόσια ογδόντα ευρώ (33.480,00€) συμπεριλαμβανομένου του Φ.Π.Α.**, το οποίο αντιστοιχεί στο έργο που θα υλοποιηθεί κατά τη διάρκεια ένδεκα (11) μηνών από την υπογραφή της «σύμβασης μίσθωσης έργου». Στο συνολικό τίμημα συμπεριλαμβάνεται κάθε νόμιμη επιβάρυνση υπέρ παντός τρίτου και του Ελληνικού Δημοσίου, καθώς και όλοι οι φόροι και η κατά νόμο προβλεπόμενη ασφαλιστική εισφορά του/της ασφαλισμένου/ασφαλισμένης και του εργοδότη εφόσον απαιτείται.

Το συνολικό τίμημα (αμοιβή) για την εκτέλεση της σύμβασης θα καταβάλλεται τμηματικά, ανάλογα με την πρόοδο εκτέλεσης του έργου και την κατά τμήματα παράδοση του προσφερόμενου έργου και των παραδοτέων. Συγκεκριμένα:

- Με την υποβολή του σταδίου της Αρχιτεκτονικής μελέτης, κατόπιν συνοπτικού ελέγχου της πληρότητας και επάρκειας του φακέλου, θα καταβληθεί στον συνεργάτη το ποσό των 15.066,00€
- Με την έκδοση της άδειας δόμησης, κατόπιν συνοπτικού ελέγχου της πληρότητας και επάρκειας του φακέλου, θα καταβληθεί στον συνεργάτη το ποσό των 6.696,00€
- Με την υποβολή του σταδίου της σύνταξης των τευχών δημοπράτησης, κατόπιν συνοπτικού ελέγχου της πληρότητας και επάρκειας του φακέλου, θα καταβληθεί στον συνεργάτη το ποσό των 1.674,00€
- Με την έγκριση και τελική παραλαβή της Αρχιτεκτονικής μελέτης, θα καταβληθεί στον συνεργάτη το ποσό των 10.044,00€

Σε περίπτωση που προκύψει ανάγκη διορθώσεων – τροποποιήσεων οποιουδήποτε σταδίου των μελετών, για τις ανάγκες των οποίων απαιτηθεί συμπλήρωση είτε αναπροσαρμογή είτε επαναμέτρηση είτε επανασχεδιασμός του υποβληθέντος σταδίου, εφόσον δεν τροποποιείται τα βασικό σχέδιο της μελέτης, οι συμπληρώσεις θα εκτελεσθούν χωρίς επιπλέον αξίωση αύξησης της συμβατικής αμοιβής.

Τυχόν παράταση της Προγραμματικής Σύμβασης δεν μεταβάλλει το συμβατικό ύψος του συνολικού τιμήματος (αμοιβής).

Στο συνολικό ποσό της αμοιβής περιλαμβάνονται τα έξοδα μετακίνησης του/της συνεργάτη.

Τόπος και Χρόνος εκτέλεσης του έργου:

Ο/η επιλεγείς/επιλεγείσα υποψήφιος/α θα εκτελεί το αντικείμενο της σύμβασης είτε στα γραφεία του, είτε στην έδρα του Αναπτυξιακού Οργανισμού στην Λαμία κατά το ωράριο λειτουργίας του καθώς και σε οποιοδήποτε άλλο τόπο και χρόνο ήθελε ειδικώς προκύψει σύμφωνα με τις ανάγκες εκτέλεσης του Έργου και τις υποδείξεις της Διεύθυνσης Τεχνικών Έργων & Μελετών του Αναπτυξιακού Οργανισμού Περιφέρειας Στερεάς Ελλάδας – ΣΚΑΠΑΝΗ Α.Ε., η οποία και συντονίζει το έργο.

ΚΩΔΙΚΟΣ ΘΕΣΗΣ 104- Ειδικός Επιστήμονας Στατικών Μελετών**ΤΙΤΛΟΣ ΘΕΣΗΣ: Ειδικός Επιστήμονας Στατικών Μελετών****ΕΙΔΙΚΟΤΗΤΑ: Πολιτικός Μηχανικός****ΚΩΔΙΚΟΣ ΘΕΣΗΣ: 104****ΑΡΙΘΜΟΣ ΘΕΣΕΩΝ: 1****ΣΥΝΟΛΙΚΟ ΤΙΜΗΜΑ (€): 40.610,00€ συμπ. ΦΠΑ****Αντικείμενο Σύμβασης**

Αντικείμενο της σύμβασης μίσθωσης έργου είναι η κάλυψη των υποχρεώσεων του Αναπτυξιακού Οργανισμού Περιφέρειας Στερεάς Ελλάδας – ΣΚΑΠΑΝΗ Α.Ε., για την ολοκλήρωση της Στατικής μελέτης του έργου «**ΣΥΝΤΑΞΗ ΜΕΛΕΤΩΝ ΓΙΑ ΤΗΝ ΚΑΤΑΣΚΕΥΗ ΜΟΥΣΙΚΟΥ ΣΧΟΛΕΙΟΥ**», όπως αυτές απορρέουν από την (17) σχετική συναφθείσα Προγραμματική Σύμβαση μεταξύ των Αναθετουσών Αρχών, Ο.Τ.Α. Α΄ βαθμού «Δήμος Λεβαδέων» και του Αναπτυξιακού Οργανισμού Περιφέρειας Στερεάς Ελλάδας «ΣΚΑΠΑΝΗ Α.Ε.»

Αντικείμενο της Στατικής μελέτη είναι η εκπόνηση των υπολογισμών και η σύνταξη των σχεδίων, πινάκων, τευχών κ.λπ. που απαιτούνται για την κατασκευή του φέροντος οργανισμού, καθώς και τον αναλυτικό υπολογισμό της προβλεπόμενης για την εκτέλεση δαπάνης. Η στατική μελέτη θα εκπονηθεί σε συνάρτηση με την γεωτεχνική μελέτη και θα διέπεται από την ισχύουσα νομοθεσία

Συγκεκριμένα ο/η Ειδικός/ή Επιστήμονας θα αναλάβει τις κάτωθι υποχρεώσεις του Αναπτυξιακού οργανισμού, ιδίως αναφορικά με τους τομείς σύνταξης και αδειοδότησης της μελέτης «**ΣΥΝΤΑΞΗ ΜΕΛΕΤΩΝ ΓΙΑ ΤΗΝ ΚΑΤΑΣΚΕΥΗ ΜΟΥΣΙΚΟΥ ΣΧΟΛΕΙΟΥ**» όπως αναλυτικά περιγράφονται στο Παράρτημα της (17) σχετικής Προγραμματικής Σύμβασης και αφορούν την Στατική Μελέτη:

- Την σύνταξη της Στατικής μελέτης του Μουσικού Σχολείο σε στάδιο, Οριστικής μελέτης με πληρότητα μελέτης Εφαρμογής
- Την υποβολή όλων των σχεδίων και τευχών υπολογισμών που απαιτούνται για την έκδοση της Άδειας Δόμησης.
- Την δαπάνη του έργου.

Εφόσον απαιτείται η δημιουργία νέων άρθρων κατά τη σύνταξη του Αναλυτικού Τιμολογίου, αυτή θα συνοδεύεται με τεκμηρίωση της τιμής του άρθρου.

- Την σύνταξη Τευχών Δημοπράτησης

Επιπλέον ο/η Ειδικός/ή Επιστήμονας Στατικών Μελετών θα αναλάβει:

- Τη σύνταξη Τεχνικών Εκθέσεων και του Προϋπολογισμού των Έργων, σύμφωνα με τις κείμενες προδιαγραφές
- Την υποβολή με δικά του έξοδα των απαιτούμενων αντιγράφων της μελέτης, υπογεγραμμένα από τον ίδιον
- Σε συνεργασία με τους υπόλοιπους Συνεργάτες του Αναπτυξιακού Οργανισμού, θα συνταχθούν ο Αναλυτικός Προϋπολογισμός των έργων, ΣΑΥ – ΦΑΥ και Τεύχη Δημοπράτησης του συνόλου των έργων σύμφωνα με τις κείμενες προδιαγραφές
- Τις εγκρίσεις και τις μελέτες για την πλήρη πολεοδομική αδειοδότηση του έργου.
- Την έκδοση της Άδειας Δόμησης.

Η άδεια Δόμησης θα εκδοθεί με τους κωδικούς του Δήμου Λεβαδέων με την υποστήριξη στην διαδικασία από τον Αναπτυξιακό Οργανισμό Περιφέρειας Στερεάς Ελλάδας. Ως μελετητής στην πλατφόρμα έκδοσης της Άδειας Δόμησης θα ορισθεί ο/η Συνεργάτης του Αναπτυξιακού Οργανισμού ενώ ως επιβλέποντες θα ορισθούν

υπάλληλοι του Δήμου Λεβαδέων αντίστοιχης ειδικότητας.

Η διαδικασία υποβολής, ελέγχου και έκδοσης αδειας θα διενεργείται αποκλειστικά ηλεκτρονικά στην Υ.Δομ. του Δήμου Λεβαδέων, με ευθύνη του υποβάλλοντος μηχανικού. Ο έλεγχος των στοιχείων της οικοδομικής άδειας, όπου απαιτείται, θα διενεργείται από εξουσιοδοτημένους από τον Προϊστάμενο της Υ.ΔΟΜ. υπαλλήλους μηχανικούς και η έγκριση θα εκδίδεται ανάλογα, μετά την ηλεκτρονική υποβολή των απαιτούμενων δικαιολογητικών, μελετών και στοιχείων. Θα ληφθούν όλες οι απαιτούμενες εγκρίσεις από κάθε φορέα που απαιτείται π.χ. Αρχαιολογική Υπηρεσία, Πυροσβεστική, Συμβούλιο Αρχιτεκτονικής, Διεύθυνση ΠΕΧΩ, ΔΕΗ κλπ.

- Την επιστημονική και χρονική παρακολούθηση της συνολικής μελέτης του Έργου και την υποβολή προτάσεων βελτιστοποίησης για την υλοποίηση της συναφθείσας Προγραμματικής Σύμβασης.
- Τη σύνταξη των εκθέσεων παρακολούθησης της προόδου του Έργου, την σύνταξη εισηγήσεων, σχεδίων αποφάσεων και ενημερωτικών δελτίων, όποτε αυτές ζητηθούν από την αρμόδια Δ/νση του Αναπτυξιακού Οργανισμού
- Τη συμμετοχή στις συνεδριάσεις του Διοικητικού Συμβουλίου, της Επιτροπής Παρακολούθησης της Προγραμματικής Σύμβασης, της Επιστημονικής Επιτροπής της Προγραμματικής Σύμβασης και των λοιπών διαχειριστικών δομών του Έργου, καθώς και λοιπές συναντήσεις εργασίας του έργου,
- Οποιαδήποτε άλλη εργασία που αφορά στην υλοποίηση, παρακολούθηση, αδειοδότηση και παραλαβή του φυσικού αντικείμενου του Έργου, που του/της ανατίθεται από τον Διευθυντή της Δ/νσης Τεχνικών Έργων και Μελετών του Αναπτυξιακού Οργανισμού, ανάλογα με τις ανάγκες που προκύπτουν,
- Τη συνεργασία με τον Διευθυντή της Δ/νσης Τεχνικών Έργων και Μελετών του Αναπτυξιακού Οργανισμού και τα υπόλοιπα στελέχη του Αναπτυξιακού Οργανισμού Περιφέρειας Στερεάς Ελλάδας – ΣΚΑΠΑΝΗ Α.Ε., συμπεριλαμβανομένων των εξωτερικών συνεργατών, για την καλή υλοποίηση του ανωτέρω αντικείμενου του Έργου.
- Τη συμμόρφωσή του με τα πρότυπα διασφάλισης ποιότητας που έχει θέσει ο Αναπτυξιακός Οργανισμός σύμφωνα με το σύστημα ISO που ακολουθείται και με τις Ευρωπαϊκές και Διεθνείς προδιαγραφές και τάσεις.
- Τη συλλογή και παροχή στοιχείων για την παρακολούθηση, Οικονομική και Διοικητική των αποτελεσμάτων του έργου,
- Την υποστήριξη των συμβαλλομένων στην Προγραμματική Σύμβαση του Έργου για την καλή υλοποίηση των υποχρεώσεων τους στο πλαίσιο του Έργου,
- Τη συμβολή στην υλοποίηση δράσεων ενημέρωσης, ευαισθητοποίησης, δικτύωσης, αναπαραγωγής και μεταφοράς αποτελεσμάτων του Έργου: π.χ. α) παρουσίαση του Έργου, των δράσεων και των αποτελεσμάτων του, σε εκδηλώσεις και συναντήσεις του έργου ή τρίτων, β) συγγραφή και επιστημονική επιμέλεια ενημερωτικού υλικού και παροχή επιστημονικών στοιχείων και πληροφοριών, γ) κ.ά.
- Την παροχή υλικού και πληροφοριών για την ανάπτυξη και τον εμπλουτισμό του διαδικτυακού πληροφοριακού κόμβου του Αναπτυξιακού Οργανισμού Περιφέρειας Στερεάς Ελλάδας – ΣΚΑΠΑΝΗ Α.Ε.

Παραδοτέα:

Στατική μελέτη

- Σχέδια ξυλοτύπων όλων των ορόφων του κτιρίου (συμπεριλαμβανομένων των υπογείων και των δωματίων/ στεγών) σε κλίμακα 1:50 στα οποία θα αναγράφονται οι παραδοχές σχεδιασμού, τα υπομνήματα μελέτης, τυχόν παρατηρήσεις και σημειώσεις που αφορούν στην κατανόηση της μελέτης.
- Τεύχος στατικών υπολογισμών το οποίο θα αναφέρεται στον λεπτομερή στατικό και αντισεισμικό υπολογισμό της κατασκευής.
- Κατασκευαστικές Λεπτομέρειες με αναπτύγματα δοκών, πεδίων κλπ

- Διάγραμμα εκσκαφών
- Προμέτρηση - Προϋπολογισμός στατικών εργασιών
- Αναφορά στα στοιχεία που ελήφθησαν υπόψη στο σχεδιασμό του φορέα (υφιστάμενα δίκτυα ΟΚΩ, υφιστάμενες επηρεαζόμενες γειτονικές κατασκευές κλπ).
- Παράδοση καταλόγων οπλισμού για όλες τις κατασκευές από οπλισμένο σκυρόδεμα.

Τεύχη δημοπράτησης

- Φ.Α.Υ. - Σ.Α.Υ.
- Τεχνική περιγραφή
- Τεχνικές προδιαγραφές
- Ανάλυση τιμών
- Τιμολόγιο μελέτης
- Τιμολόγιο προσφοράς
- Συγγραφή υποχρεώσεων
- Προϋπολογισμός μελέτης
- Προϋπολογισμός προσφοράς
- Διακήρυξη δημοπρασίας

Τα παραδοτέα των μελετών θα παραδοθούν σε έντυπη μορφή ενυπόγραφα και σε ηλεκτρονική μορφή σε CD, τα μεν σχέδια σε μορφή .dwg, και .pdf, τα δε κείμενα σε μορφή .doc και .pdf. Επισημαίνεται ότι περιλαμβάνεται στις υποχρεώσεις του Συνεργάτη, η υποβολή επιπλέον αντιτύπων για την έκδοση της οικοδομικής άδειας, σε έντυπη και ηλεκτρονική μορφή, σύμφωνα με τα προβλεπόμενα από την κείμενη Νομοθεσία για την έκδοση άδειας δόμησης. (Όλα τα παραδοτέα θα κατατεθούν σε ηλεκτρονική επεξεργάσιμη μορφή και ένα (1) αντίγραφο για έλεγχο. Αφού εγκριθούν, θα υποβληθούν σε άλλα (2) δύο αντίγραφα.)

Τα παραδοτέα συνίστανται, πλέον των αντιγράφων της μελέτης όπως περιεγράφηκαν ανωτέρω, στην υποβολή περιοδικών απολογιστικών εκθέσεων εκ μέρους του/της Ειδικού/ης Επιστήμονα του Έργου, στις οποίες θα περιγράφονται αναλυτικά οι δραστηριότητες του/της στο αντίστοιχο πεδίο εργασίας και η συμμετοχή του/της σε σχετικές δράσεις στο πλαίσιο του Έργου. Οι εκθέσεις υποβάλλονται όποτε ζητηθούν από την Δ/νση Τεχνικών Έργων & Μελετών του Αναπτυξιακού Οργανισμού, για την ενημέρωση τόσο του Αναπτυξιακού Οργανισμού όσο και της Επιτροπής Παρακολούθησης και της Επιστημονικής Επιτροπής.

Διάρκεια σύμβασης:

Ένδεκα (11) μήνες από την ημερομηνία υπογραφής της σύμβασης από τους συμβαλλόμενους και δεν δύναται να επεκταθεί πέραν της λήξης της Προγραμματικής Σύμβασης για τις ανάγκες υλοποίησης της οποίας συνάπτεται. Η σύμβαση δύναται να παρατείνεται σε περίπτωση αντίστοιχης παράτασης της Προγραμματικής Σύμβασης χωρίς τη διενέργεια νέας πρόσκλησης εκδήλωσης ενδιαφέροντος και χωρίς καμία δέσμευση εκ των προτέρων για τον Αναπτυξιακό Οργανισμό ΣΚΑΠΑΝΗ Α.Ε.. Ως εκ τούτου ενδεχόμενη χρονική παράταση της Προγραμματικής Σύμβασης δύναται να συμπαρασύρει και τη διάρκεια της Σύμβασης Μίσθωσης Έργου.

Ο Αναπτυξιακός Οργανισμός Περιφέρειας Στερεάς Ελλάδας "ΣΚΑΠΑΝΗ Α.Ε." διατηρεί το δικαίωμα διακοπής της σύμβασης μίσθωσης έργου καθ' όλη τη διάρκεια της εφόσον ο/η αντισυμβαλλόμενος/η δεν εκτελεί το έργο που του/της έχει ανατεθεί με την ανωτέρω σύμβαση. Ομοίως η Σύμβαση Μίσθωσης Έργου διακόπτεται στην περίπτωση που τερματιστεί, για οποιοδήποτε λόγο, η Προγραμματική Σύμβαση για την υλοποίηση της οποίας έχει συναφθεί.

Τίμημα σύμβασης:

Το συνολικό τίμημα (αμοιβή) της σύμβασης ορίζεται σε **σαράντα χιλιάδες εξακόσια δέκα ευρώ (40.610,00€)**

συμπεριλαμβανομένου του Φ.Π.Α., το οποίο αντιστοιχεί στο έργο που θα υλοποιηθεί κατά τη διάρκεια ένδεκα (11) μηνών από την υπογραφή της «σύμβασης μίσθωσης έργου». Στο συνολικό τίμημα συμπεριλαμβάνεται κάθε νόμιμη επιβάρυνση υπέρ παντός τρίτου και του Ελληνικού Δημοσίου, καθώς και όλοι οι φόροι και η κατά νόμο προβλεπόμενη ασφαλιστική εισφορά του/της ασφαλισμένου/ασφαλισμένης και του εργοδότη εφόσον απαιτείται.

Το συνολικό τίμημα (αμοιβή) για την εκτέλεση της σύμβασης θα καταβάλλεται τμηματικά, ανάλογα με την πρόοδο εκτέλεσης του έργου και την κατά τμήματα παράδοση του προσφερόμενου έργου και των παραδοτέων. Συγκεκριμένα:

- Με την υποβολή του σταδίου της Στατικής μελέτης, κατόπιν συνοπτικού ελέγχου της πληρότητας και επάρκειας του φακέλου, θα καταβληθεί στον συνεργάτη το ποσό των 18.274,50€
- Με την έκδοση της άδειας δόμησης, κατόπιν συνοπτικού ελέγχου της πληρότητας και επάρκειας του φακέλου, θα καταβληθεί στον συνεργάτη το ποσό των 8.122,00€
- Με την υποβολή του σταδίου της σύνταξης των τευχών δημοπράτησης, κατόπιν συνοπτικού ελέγχου της πληρότητας και επάρκειας του φακέλου, θα καταβληθεί στον συνεργάτη το ποσό των 2.030,50€
- Με την έγκριση και τελική παραλαβή της Στατικής μελέτης, θα καταβληθεί στον συνεργάτη το ποσό των 12.183,00€

Σε περίπτωση που προκύψει ανάγκη διορθώσεων – τροποποιήσεων οποιουδήποτε σταδίου των μελετών, για τις ανάγκες των οποίων απαιτηθεί συμπλήρωση είτε αναπροσαρμογή είτε επαναμέτρηση είτε επανασχεδιασμός του υποβληθέντος σταδίου, εφόσον δεν τροποποιείται το βασικό σχέδιο της μελέτης, οι συμπληρώσεις θα εκτελεστούν χωρίς επιπλέον αξίωση αύξησης της συμβατικής αμοιβής.

Τυχόν παράταση της Προγραμματικής Σύμβασης δεν μεταβάλλει το συμβατικό ύψος του συνολικού τιμήματος (αμοιβής).

Στο συνολικό ποσό της αμοιβής περιλαμβάνονται τα έξοδα μετακίνησης του/της συνεργάτη.

Τόπος και Χρόνος εκτέλεσης του έργου:

Ο/η επιλεγείς/επιλεγείσα υποψήφιος/α θα εκτελεί το αντικείμενο της σύμβασης είτε στα γραφεία του, είτε στην έδρα του Αναπτυξιακού Οργανισμού στην Λαμία κατά το ωράριο λειτουργίας του καθώς και σε οποιοδήποτε άλλο τόπο και χρόνο ήθελε ειδικώς προκύψει σύμφωνα με τις ανάγκες εκτέλεσης του Έργου και τις υποδείξεις της Διεύθυνσης Τεχνικών Έργων & Μελετών του Αναπτυξιακού Οργανισμού Περιφέρειας Στερεάς Ελλάδας – ΣΚΑΠΑΝΗ Α.Ε., η οποία και συντονίζει το έργο.

ΚΩΔΙΚΟΣ ΘΕΣΗΣ 105- Ειδικός Επιστήμονας Η/Μ Μελετών**ΤΙΤΛΟΣ ΘΕΣΗΣ: Ειδικός Επιστήμονας Η/Μ Μελετών****ΕΙΔΙΚΟΤΗΤΑ: Μηχανολόγου ή Ηλεκτρολόγου Μηχανικού****ΚΩΔΙΚΟΣ ΘΕΣΗΣ: 105****ΑΡΙΘΜΟΣ ΘΕΣΕΩΝ: 1****ΣΥΝΟΛΙΚΟ ΤΙΜΗΜΑ (€): 40.610,00€ συμπ. ΦΠΑ****Αντικείμενο Σύμβασης**

Αντικείμενο της σύμβασης μίσθωσης έργου είναι η κάλυψη των υποχρεώσεων του Αναπτυξιακού Οργανισμού Περιφέρειας Στερεάς Ελλάδας – ΣΚΑΠΑΝΗ Α.Ε., για την ολοκλήρωση της Η/Μ μελέτης του έργου «**ΣΥΝΤΑΞΗ ΜΕΛΕΤΩΝ ΓΙΑ ΤΗΝ ΚΑΤΑΣΚΕΥΗ ΜΟΥΣΙΚΟΥ ΣΧΟΛΕΙΟΥ**», όπως αυτές απορρέουν από την (17) σχετική συναφθείσα Προγραμματική Σύμβαση μεταξύ των Αναθετουσών Αρχών, Ο.Τ.Α. Α΄ βαθμού «Δήμος Λεβαδέων» και του Αναπτυξιακού Οργανισμού Περιφέρειας Στερεάς Ελλάδας «ΣΚΑΠΑΝΗ Α.Ε.»

Η μελέτη ηλεκτρομηχανολογικών εγκαταστάσεων θα παρουσιάζει αναλυτικά τα συστήματα τα οποία θα μελετηθούν και θα εγκατασταθούν με γνώμονα την ασφάλεια, την εξυπηρέτηση και την άνεση των χρηστών καθώς και την δυνατότητα ορθής συντήρησης των συστημάτων και του εξοπλισμού. Το σύνολο των εγκαταστάσεων θα είναι πλήρες και αυτοδύναμο, αρχίζοντας από τις συνδέσεις προς τα αντίστοιχα δίκτυα εξυπηρέτησης της περιοχής του έργου, όπως αυτά θα περιγράφονται σε κάθε κατηγορία εγκατάστασης. Η κατασκευή θα γίνει με τρόπο που θα εναρμονίζεται στον χαρακτήρα και στις αρχιτεκτονικές απαιτήσεις του κτιρίου. Οι ηλεκτρομηχανολογικές εγκαταστάσεις θα συνοδεύονται από όλες τις απαιτούμενες διατάξεις αυτοματισμού και ελέγχου και θα γίνει πρόβλεψη μετρητικών διατάξεων καταναλισκόμενης ενέργειας.

Οι μελέτες ηλεκτρομηχανολογικών εγκαταστάσεων διέπονται (ενδεικτικά και όχι περιοριστικά) από:

- Τις Προδιαγραφές εκπόνησης ΠΔ696/74 όπως ισχύουν σήμερα
- Τον ισχύοντα Οικοδομικό & Κτιριοδομικό Κανονισμό
- Τον Κ.Εν.Α.Κ.
- Τα Πρότυπα του ΕΛΟΤ
- Το ΕΛΟΤ HD384: Απαιτήσεις για Ηλεκτρικές Εγκαταστάσεις
- Το ΕΛΟΤ HD637 S1: Power Installations Exceeding 1KV A.C.
- Τη Νομοθεσία Πυροπροστασίας
- Τις Τεχνικές Οδηγίες του Τ.Ε.Ε. (ΤΟΤΕΕ)
- Τις Ελληνικές Τεχνικές Προδιαγραφές (ΕΤΕΠ)
- Τους Κανονισμούς Κατασκευών Ειδικών Κτιρίων
- Τα Διεθνή Πρότυπα ή Κανονισμούς, όπου οι ελληνικοί δεν είναι επαρκείς.

Συγκεκριμένα ο/η Ειδικός/ή Επιστήμονας θα αναλάβει τις κάτωθι υποχρεώσεις του Αναπτυξιακού οργανισμού, ιδίως αναφορικά με τους τομείς σύνταξης και αδειοδότησης της μελέτης «**ΣΥΝΤΑΞΗ ΜΕΛΕΤΩΝ ΓΙΑ ΤΗΝ ΚΑΤΑΣΚΕΥΗ ΜΟΥΣΙΚΟΥ ΣΧΟΛΕΙΟΥ**» όπως αναλυτικά περιγράφονται στο Παράρτημα της (17) σχετικής Προγραμματικής Σύμβασης και αφορούν την Η/Μ Μελέτη:

- Την σύνταξη της Η/Μ μελέτης του Μουσικού Σχολείου (Μελέτη Ύδρευσης, Μελέτη Αποχέτευσης, Μελέτη Άρδευσης, Μελέτη Ενεργητικής Πυροπροστασίας (πυρανίχνευση και πυρόσβεση), Μελέτη Θέρμανσης – Αερισμού- Κλιματισμού, Μελέτη Ισχυρών Ρευμάτων και Φ/Β Εγκαταστάσεις, Μελέτη Φωτοτεχνίας/ Φωτισμού Περιβάλλοντος Χώρου, Μελέτη Ασθενών Ρευμάτων, Μελέτη Αντικεραυνικής Προστασίας, Μελέτη Ανελκυστήρα, Μελέτη Ενεργειακής Απόδοσης, Συστήματα Ασφαλείας κλπ.) σε στάδιο, Οριστικής μελέτης με

πληρότητα μελέτης Εφαρμογής των

- Την υποβολή όλων των σχεδίων και τευχών υπολογισμών που απαιτούνται για την έκδοση της Άδειας Δόμησης.
- Την σύνταξη της μελέτης ΚΕΝΑΚ για τις Ηλεκτρικές εγκαταστάσεις, την Ύδρευση, την Αποχέτευση, την Θέρμανση, τα Ανυψωτικά συστήματα, τον Κλιματισμό και την Ενεργητική πυροπροστασία
- Την δαπάνη του έργου.

Εφόσον απαιτείται η δημιουργία νέων άρθρων κατά τη σύνταξη του Αναλυτικού Τιμολογίου, αυτή θα συνοδεύεται με τεκμηρίωση της τιμής του άρθρου.

- Την σύνταξη Τευχών Δημοπράτησης

Επιπλέον ο/η Ειδικός/ή Επιστήμονας Η/Μ Μελετών θα αναλάβει:

- Τη σύνταξη Τεχνικών Εκθέσεων και του Προϋπολογισμού των Έργων, σύμφωνα με τις κείμενες προδιαγραφές
- Την υποβολή με δικά του έξοδα των απαιτούμενων αντιγράφων της μελέτης, υπογεγραμμένα από τον ίδιον
- Σε συνεργασία με τους υπόλοιπους Συνεργάτες του Αναπτυξιακού Οργανισμού, θα συνταχθούν ο Αναλυτικός Προϋπολογισμός των έργων, ΣΑΥ – ΦΑΥ και Τεύχη Δημοπράτησης του συνόλου των έργων σύμφωνα με τις κείμενες προδιαγραφές
- Τις εγκρίσεις και τις μελέτες για την πλήρη πολεοδομική αδειοδότηση του έργου.

- Την έκδοση της Άδειας Δόμησης.

Η άδεια Δόμησης θα εκδοθεί με τους κωδικούς του Δήμου Λεβαδέων με την υποστήριξη στην διαδικασία από τον Αναπτυξιακό Οργανισμό Περιφέρειας Στερεάς Ελλάδας. Ως μελετητής στην πλατφόρμα έκδοσης της Άδειας Δόμησης θα ορισθεί ο/η Συνεργάτης του Αναπτυξιακού Οργανισμού ενώ ως επιβλέποντες θα ορισθούν υπάλληλοι του Δήμου Λεβαδέων αντίστοιχης ειδικότητας.

Η διαδικασία υποβολής, ελέγχου και έκδοσης αδειας θα διενεργείται αποκλειστικά ηλεκτρονικά στην Υ.Δομ. του Δήμου Λεβαδέων, με ευθύνη του υποβάλλοντος μηχανικού. Ο έλεγχος των στοιχείων της οικοδομικής άδειας, όπου απαιτείται, θα διενεργείται από εξουσιοδοτημένους από τον Προϊστάμενο της Υ.ΔΟΜ. υπαλλήλους μηχανικούς και η έγκριση θα εκδίδεται ανάλογα, μετά την ηλεκτρονική υποβολή των απαιτούμενων δικαιολογητικών, μελετών και στοιχείων. Θα ληφθούν όλες οι απαιτούμενες εγκρίσεις από κάθε φορέα που απαιτείται π.χ. Αρχαιολογική Υπηρεσία, Πυροσβεστική, Συμβούλιο Αρχιτεκτονικής, Διεύθυνση ΠΕΧΩ, ΔΕΗ κλπ.

- Την επιστημονική και χρονική παρακολούθηση της συνολικής μελέτης του Έργου και την υποβολή προτάσεων βελτιστοποίησης για την υλοποίηση της συναφθείσας Προγραμματικής Σύμβασης.
- Τη σύνταξη των εκθέσεων παρακολούθησης της προόδου του Έργου, την σύνταξη εισηγήσεων, σχεδίων αποφάσεων και ενημερωτικών δελτίων, όποτε αυτές ζητηθούν από την αρμόδια Δ/νση του Αναπτυξιακού Οργανισμού
- Τη συμμετοχή στις συνεδριάσεις του Διοικητικού Συμβουλίου, της Επιτροπής Παρακολούθησης της Προγραμματικής Σύμβασης, της Επιστημονικής Επιτροπής της Προγραμματικής Σύμβασης και των λοιπών διαχειριστικών δομών του Έργου, καθώς και λοιπές συναντήσεις εργασίας του έργου,
- Οποιαδήποτε άλλη εργασία που αφορά στην υλοποίηση, παρακολούθηση, αδειοδότηση και παραλαβή του φυσικού αντικείμενου του Έργου, που του/της ανατίθεται από τον Διευθυντή της Δ/νσης Τεχνικών Έργων και Μελετών του Αναπτυξιακού Οργανισμού, ανάλογα με τις ανάγκες που προκύπτουν,
- Τη συνεργασία με τον Διευθυντή της Δ/νσης Τεχνικών Έργων και Μελετών του Αναπτυξιακού Οργανισμού και τα υπόλοιπα στελέχη του Αναπτυξιακού Οργανισμού Περιφέρειας Στερεάς Ελλάδας – ΣΚΑΠΑΝΗ Α.Ε., συμπεριλαμβανομένων των εξωτερικών συνεργατών, για την καλή υλοποίηση του ανωτέρω αντικείμενου του Έργου.

- Τη συμμόρφωσή του με τα πρότυπα διασφάλισης ποιότητας που έχει θέσει ο Αναπτυξιακός Οργανισμός σύμφωνα με το σύστημα ISO που ακολουθείται και με τις Ευρωπαϊκές και Διεθνείς προδιαγραφές και τάσεις.
- Τη συλλογή και παροχή στοιχείων για την παρακολούθηση, Οικονομική και Διοικητική των αποτελεσμάτων του έργου,
- Την υποστήριξη των συμβαλλομένων στην Προγραμματική Σύμβαση του Έργου για την καλή υλοποίηση των υποχρεώσεων τους στο πλαίσιο του Έργου,
- Τη συμβολή στην υλοποίηση δράσεων ενημέρωσης, ευαισθητοποίησης, δικτύωσης, αναπαραγωγής και μεταφοράς αποτελεσμάτων του Έργου: π.χ. α) παρουσίαση του Έργου, των δράσεων και των αποτελεσμάτων του, σε εκδηλώσεις και συναντήσεις του έργου ή τρίτων, β) συγγραφή και επιστημονική επιμέλεια ενημερωτικού υλικού και παροχή επιστημονικών στοιχείων και πληροφοριών, γ) κ.ά.
- Την παροχή υλικού και πληροφοριών για την ανάπτυξη και τον εμπλουτισμό του διαδικτυακού πληροφοριακού κόμβου του Αναπτυξιακού Οργανισμού Περιφέρειας Στερεάς Ελλάδας – ΣΚΑΠΑΝΗ Α.Ε.

Παραδοτέα:

Η/Μ μελέτη

Οι μελέτες που θα εκπονηθούν είναι οι παρακάτω:

- Μελέτη Ύδρευσης
- Μελέτη Αποχέτευσης
- Μελέτη Άρδευσης
- Μελέτη Ενεργητικής Πυροπροστασίας (πυρανίχνευση και πυρόσβεση)
- Μελέτη Θέρμανσης –Αερισμού- Κλιματισμού
- Μελέτη Ισχυρών Ρευμάτων και Φ/Β Εγκαταστάσεις
- Μελέτη Φωτοτεχνίας/ Φωτισμού Περιβάλλοντος Χώρου
- Μελέτη Ασθενών Ρευμάτων
- Μελέτη Αντικεραυνικής Προστασίας
- Μελέτη Ανελκυστήρα
- Μελέτη Ενεργειακής Απόδοσης
- Συστήματα Ασφαλείας κλπ.

Παραδοτέα και ανά είδος εγκατάστασης

- Τεχνική περιγραφή, που θα αφορά αποκλειστικά στο έργο
- Τεχνικές Προδιαγραφές υλικών - εργασιών
- Τεύχος υπολογισμών
- Σχέδια κατόψεων σε κλίμακα 1:50
- Σχέδια συντονισμού (κατόψεις – τομές) σε κλίμακα 1:25
- Διαγράμματα δικτύων
- Σχέδια λεπτομερειών για κάθε εγκατάσταση σε κατάλληλη κλίμακα
- Τεύχος αναλυτικών υπολογισμών
- Προμέτρηση – Προϋπολογισμό Η/Μ εργασιών

Τεύχη δημοπράτησης

- Φ.Α.Υ. - Σ.Α.Υ.
- Τεχνική περιγραφή
- Τεχνικές προδιαγραφές
- Ανάλυση τιμών
- Τιμολόγιο μελέτης
- Τιμολόγιο προσφοράς
- Συγγραφή υποχρεώσεων
- Προϋπολογισμός μελέτης
- Προϋπολογισμός προσφοράς
- Διακήρυξη δημοπρασίας

Τα παραδοτέα των μελετών θα παραδοθούν σε έντυπη μορφή ενυπόγραφα και σε ηλεκτρονική μορφή σε CD, τα μεν σχέδια σε μορφή .dwg, και .pdf, τα δε κείμενα σε μορφή .doc και .pdf. Επισημαίνεται ότι περιλαμβάνεται στις υποχρεώσεις του Συνεργάτη, η υποβολή επιπλέον αντιτύπων για την έκδοση της οικοδομικής άδειας, σε έντυπη και ηλεκτρονική μορφή, σύμφωνα με τα προβλεπόμενα από την κείμενη Νομοθεσία για την έκδοση άδειας δόμησης. (Όλα τα παραδοτέα θα κατατεθούν σε ηλεκτρονική επεξεργάσιμη μορφή και ένα (1) αντίγραφο για έλεγχο. Αφού εγκριθούν, θα υποβληθούν σε άλλα (2) δύο αντίγραφα.)

Τα παραδοτέα συνίστανται, πλέον των αντιγράφων της μελέτης όπως περιεγράφηκαν ανωτέρω, στην υποβολή περιοδικών απολογιστικών εκθέσεων εκ μέρους του/της Ειδικού/ης Επιστήμονα του Έργου, στις οποίες θα περιγράφονται αναλυτικά οι δραστηριότητες του/της στο αντίστοιχο πεδίο εργασίας και η συμμετοχή του/της σε σχετικές δράσεις στο πλαίσιο του Έργου. Οι εκθέσεις υποβάλλονται όποτε ζητηθούν από την Δ/νση Τεχνικών Έργων & Μελετών του Αναπτυξιακού Οργανισμού, για την ενημέρωση τόσο του Αναπτυξιακού Οργανισμού όσο και της Επιτροπής Παρακολούθησης και της Επιστημονικής Επιτροπής.

Διάρκεια σύμβασης:

Ένδεκα (11) μήνες από την ημερομηνία υπογραφής της σύμβασης από τους συμβαλλόμενους και δεν δύναται να επεκταθεί πέραν της λήξης της Προγραμματικής Σύμβασης για τις ανάγκες υλοποίησης της οποίας συνάπτεται. Η σύμβαση δύναται να παρατείνεται σε περίπτωση αντίστοιχης παράτασης της Προγραμματικής Σύμβασης χωρίς τη διενέργεια νέας πρόσκλησης εκδήλωσης ενδιαφέροντος και χωρίς καμία δέσμευση εκ των προτέρων για τον Αναπτυξιακό Οργανισμό ΣΚΑΠΑΝΗ Α.Ε.. Ως εκ τούτου ενδεχόμενη χρονική παράταση της Προγραμματικής Σύμβασης δύναται να συμπαρασύρει και τη διάρκεια της Σύμβασης Μίσθωσης Έργου

Ο Αναπτυξιακός Οργανισμός Περιφέρειας Στερεάς Ελλάδας “ΣΚΑΠΑΝΗ Α.Ε.” διατηρεί το δικαίωμα διακοπής της σύμβασης μίσθωσης έργου καθ’ όλη τη διάρκεια της εφόσον ο/η αντισυμβαλλόμενος/η δεν εκτελεί το έργο που του/της έχει ανατεθεί με την ανωτέρω σύμβαση. Ομοίως η Σύμβαση Μίσθωσης Έργου διακόπτεται στην περίπτωση που τερματιστεί, για οποιοδήποτε λόγο, η Προγραμματική Σύμβαση για την υλοποίηση της οποίας έχει συναφθεί.

Τίμημα σύμβασης:

Το συνολικό τίμημα (αμοιβή) της σύμβασης ορίζεται σε **σαράντα χιλιάδες εξακόσια δέκα ευρώ (40.610,00€) συμπεριλαμβανομένου του Φ.Π.Α.**, το οποίο αντιστοιχεί στο έργο που θα υλοποιηθεί κατά τη διάρκεια ένδεκα (11) μηνών από την υπογραφή της «σύμβασης μίσθωσης έργου». Στο συνολικό τίμημα συμπεριλαμβάνεται κάθε νόμιμη επιβάρυνση υπέρ παντός τρίτου και του Ελληνικού Δημοσίου, καθώς και όλοι οι φόροι και η κατά νόμο προβλεπόμενη ασφαλιστική εισφορά του/της ασφαλισμένου/ασφαλισμένης και του εργοδότη εφόσον

απαιτείται.

Το συνολικό τίμημα (αμοιβή) για την εκτέλεση της σύμβασης θα καταβάλλεται τμηματικά, ανάλογα με την πρόοδο εκτέλεσης του έργου και την κατά τμήματα παράδοση του προσφερόμενου έργου και των παραδοτέων. Συγκεκριμένα:

- Με την υποβολή του σταδίου της Στατικής μελέτης, κατόπιν συνοπτικού ελέγχου της πληρότητας και επάρκειας του φακέλου, θα καταβληθεί στον συνεργάτη το ποσό των 18.274,50€
- Με την έκδοση της άδειας δόμησης, κατόπιν συνοπτικού ελέγχου της πληρότητας και επάρκειας του φακέλου, θα καταβληθεί στον συνεργάτη το ποσό των 8.122,00€
- Με την υποβολή του σταδίου της σύνταξης των τευχών δημοπράτησης, κατόπιν συνοπτικού ελέγχου της πληρότητας και επάρκειας του φακέλου, θα καταβληθεί στον συνεργάτη το ποσό των 2.030,50€
- Με την έγκριση και τελική παραλαβή της Στατικής μελέτης, θα καταβληθεί στον συνεργάτη το ποσό των 12.183,00€

Σε περίπτωση που προκύψει ανάγκη διορθώσεων – τροποποιήσεων οποιουδήποτε σταδίου των μελετών, για τις ανάγκες των οποίων απαιτηθεί συμπλήρωση είτε αναπροσαρμογή είτε επαναμέτρηση είτε επανασχεδιασμός του υποβληθέντος σταδίου, εφόσον δεν τροποποιείται τα βασικό σχέδιο της μελέτης, οι συμπληρώσεις θα εκτελεσθούν χωρίς επιπλέον αξίωση αύξησης της συμβατικής αμοιβής.

Τυχόν παράταση της Προγραμματικής Σύμβασης δεν μεταβάλλει το συμβατικό ύψος του συνολικού τιμήματος (αμοιβής).

Στο συνολικό ποσό της αμοιβής περιλαμβάνονται τα έξοδα μετακίνησης του/της συνεργάτη.

Τόπος και Χρόνος εκτέλεσης του έργου:

Ο/η επιλεγείς/επιλεγείσα υποψήφιος/α θα εκτελεί το αντικείμενο της σύμβασης είτε στα γραφεία του, είτε στην έδρα του Αναπτυξιακού Οργανισμού στην Λαμία κατά το ωράριο λειτουργίας του καθώς και σε οποιοδήποτε άλλο τόπο και χρόνο ήθελε ειδικώς προκύψει σύμφωνα με τις ανάγκες εκτέλεσης του Έργου και τις υποδείξεις της Διεύθυνσης Τεχνικών Έργων & Μελετών του Αναπτυξιακού Οργανισμού Περιφέρειας Στερεάς Ελλάδας – ΣΚΑΠΑΝΗ Α.Ε., η οποία και συντονίζει το έργο.

ΚΩΔΙΚΟΣ ΘΕΣΗΣ 106 - Ειδικός Επιστήμονας Γεωτεχνικών Μελετών**ΤΙΤΛΟΣ ΘΕΣΗΣ: Ειδικός Επιστήμονας Γεωτεχνικών Μελετών****ΕΙΔΙΚΟΤΗΤΑ: Πολιτικού Μηχανικού, Γεωλόγου****ΚΩΔΙΚΟΣ ΘΕΣΗΣ: 106****ΑΡΙΘΜΟΣ ΘΕΣΕΩΝ: 1****ΣΥΝΟΛΙΚΟ ΤΙΜΗΜΑ (€): 14.880,00€ συμπ. ΦΠΑ****Αντικείμενο Σύμβασης**

- Αντικείμενο της σύμβασης μίσθωσης έργου είναι η κάλυψη των υποχρεώσεων του Αναπτυξιακού Οργανισμού Περιφέρειας Στερεάς Ελλάδας – ΣΚΑΠΑΝΗ Α.Ε., για την ολοκλήρωση της Γεωτεχνικής μελέτης του έργου «**ΣΥΝΤΑΞΗ ΜΕΛΕΤΩΝ ΓΙΑ ΤΗΝ ΚΑΤΑΣΚΕΥΗ ΜΟΥΣΙΚΟΥ ΣΧΟΛΕΙΟΥ**», όπως αυτές απορρέουν από την (17) σχετική συναφθείσα Προγραμματική Σύμβαση μεταξύ των Αναθετουσών Αρχών, Ο.Τ.Α. Α΄ βαθμού «Δήμος Λεβαδέων» και του Αναπτυξιακού Οργανισμού Περιφέρειας Στερεάς Ελλάδας «ΣΚΑΠΑΝΗ Α.Ε.»
- Συγκεκριμένα ο/η Ειδικός/ή Επιστήμονας θα αναλάβει τις κάτωθι υποχρεώσεις του Αναπτυξιακού οργανισμού, ιδίως αναφορικά με τους τομείς σύνταξης και αδειοδότησης της μελέτης «**ΣΥΝΤΑΞΗ ΜΕΛΕΤΩΝ ΓΙΑ ΤΗΝ ΚΑΤΑΣΚΕΥΗ ΜΟΥΣΙΚΟΥ ΣΧΟΛΕΙΟΥ**» όπως αναλυτικά περιγράφονται στο Παράρτημα της (17) σχετικής Προγραμματικής Σύμβασης και αφορούν την Γεωτεχνική Μελέτη:
- Την σύνταξη έκθεσης προγράμματος Γεωτεχνικών Ερευνών
- Την σύνταξη έκθεσης αξιολόγησης Γεωτεχνικής Έρευνας
- Την σύνταξη της Γεωτεχνικής Μελέτης Θεμελίωσης του Μουσικού Σχολείου.
- Την υποβολή με δικά του έξοδα των απαιτούμενων αντιγράφων της μελέτης, υπογεγραμμένα από τον ίδιον
- Την επιστημονική και χρονική παρακολούθηση της συνολικής μελέτης του Έργου και την υποβολή προτάσεων βελτιστοποίησης για την υλοποίηση των συναφθεισών Προγραμματικών Συμβάσεων.
- Την σύνταξη των εκθέσεων παρακολούθησης της προόδου του Έργου, την σύνταξη εισηγήσεων, σχεδίων αποφάσεων και ενημερωτικών δελτίων, όποτε αυτές ζητηθούν από την αρμόδια Δ/νση του Αναπτυξιακού Οργανισμού
- Τη συμμετοχή στις συνεδριάσεις του Διοικητικού Συμβουλίου, της Επιτροπής Παρακολούθησης των Προγραμματικών Συμβάσεων, της Επιστημονικής Επιτροπής των Προγραμματικών Συμβάσεων και των λοιπών διαχειριστικών δομών του Έργου, καθώς και λοιπές συναντήσεις εργασίας του έργου,
- Οποιαδήποτε άλλη εργασία που αφορά στην υλοποίηση, παρακολούθηση, αδειοδότηση και παραλαβή του φυσικού αντικειμένου του Έργου, που του/της ανατίθεται από τον Διευθυντή της Δ/νσης Τεχνικών Έργων και Μελετών του Αναπτυξιακού Οργανισμού, ανάλογα με τις ανάγκες που προκύπτουν,
- Τη συνεργασία με τον Διευθυντή της Δ/νσης Τεχνικών Έργων και Μελετών του Αναπτυξιακού Οργανισμού και τα υπόλοιπα στελέχη του Αναπτυξιακού Οργανισμού Περιφέρειας Στερεάς Ελλάδας – ΣΚΑΠΑΝΗ Α.Ε., συμπεριλαμβανομένων των εξωτερικών συνεργατών, για την καλή υλοποίηση του ανωτέρω αντικειμένου του Έργου.
- Την συμμόρφωσή του με τα πρότυπα διασφάλισης ποιότητας που έχει θέσει ο Αναπτυξιακός Οργανισμός σύμφωνα με το σύστημα ISO που ακολουθείται και με τις Ευρωπαϊκές και Διεθνείς προδιαγραφές και τάσεις.
- Τη συλλογή και παροχή στοιχείων για την παρακολούθηση, Οικονομική και Διοικητική των αποτελεσμάτων του έργου,
- Την υποστήριξη των συμβαλλομένων στις Προγραμματικές Συμβάσεις του Έργου για την καλή υλοποίηση των υποχρεώσεων τους στο πλαίσιο του Έργου,
- Τη συμβολή στην υλοποίηση δράσεων ενημέρωσης, ευαισθητοποίησης, δικτύωσης, αναπαραγωγής και μεταφοράς αποτελεσμάτων του Έργου: π.χ. α) παρουσίαση του Έργου, των δράσεων και των αποτελεσμάτων του, σε εκδηλώσεις και συναντήσεις του έργου ή τρίτων, β) συγγραφή και επιστημονική επιμέλεια ενημερωτικού υλικού και παροχή επιστημονικών στοιχείων και πληροφοριών, γ) κ.ά.

- Την παροχή υλικού και πληροφοριών για την ανάπτυξη και τον εμπλουτισμό του διαδικτυακού πληροφοριακού κόμβου του Αναπτυξιακού Οργανισμού Περιφέρειας Στερεάς Ελλάδας – ΣΚΑΠΑΝΗ Α.Ε..

Παραδοτέα:

Τα παραδοτέα των μελετών θα παραδοθούν σε έντυπη μορφή ενυπόγραφα και σε ηλεκτρονική μορφή σε CD, τα μεν σχέδια σε μορφή .dwg, και .pdf, τα δε κείμενα σε μορφή .doc και .pdf. Επισημαίνεται ότι περιλαμβάνεται στις υποχρεώσεις του Συνεργάτη, η υποβολή επιπλέον αντιτύπων για την έκδοση της οικοδομικής άδειας, σε έντυπη και ηλεκτρονική μορφή, σύμφωνα με τα προβλεπόμενα από την κείμενη Νομοθεσία για την έκδοση άδειας δόμησης. (Όλα τα παραδοτέα θα κατατεθούν σε ηλεκτρονική επεξεργάσιμη μορφή και ένα (1) αντίγραφο για έλεγχο. Αφού εγκριθούν, θα υποβληθούν σε άλλα (2) δύο αντίγραφα.)

Τα παραδοτέα συνίστανται, πλέον των αντιγράφων της μελέτης όπως περιεγράφηκαν ανωτέρω, στην υποβολή περιοδικών απολογιστικών εκθέσεων εκ μέρους του/της Ειδικού/ης Επιστήμονα του Έργου, στις οποίες θα περιγράφονται αναλυτικά οι δραστηριότητες του/της στο αντίστοιχο πεδίο εργασίας και η συμμετοχή του/της σε σχετικές δράσεις στο πλαίσιο του Έργου. Οι εκθέσεις υποβάλλονται όποτε ζητηθούν από την Δ/ση Τεχνικών Έργων & Μελετών του Αναπτυξιακού Οργανισμού, για την ενημέρωση τόσο του Αναπτυξιακού Οργανισμού όσο και της Επιτροπής Παρακολούθησης και της Επιστημονικής Επιτροπής.

Διάρκεια σύμβασης:

Ένδεκα (11) μήνες από την ημερομηνία υπογραφής της σύμβασης από τους συμβαλλόμενους και δεν δύναται να επεκταθεί πέραν της λήξης της Προγραμματικής Σύμβασης για τις ανάγκες υλοποίησης της οποίας συνάπτεται. Η σύμβαση δύναται να παρατείνεται σε περίπτωση αντίστοιχης παράτασης της Προγραμματικής Σύμβασης χωρίς τη διενέργεια νέας πρόσκλησης εκδήλωσης ενδιαφέροντος και χωρίς καμία δέσμευση εκ των προτέρων για τον Αναπτυξιακό Οργανισμό ΣΚΑΠΑΝΗ Α.Ε.. Ως εκ τούτου ενδεχόμενη χρονική παράταση της Προγραμματικής Σύμβασης δύναται να συμπαρασύρει και τη διάρκεια της Σύμβασης Μίσθωσης Έργου

Ο Αναπτυξιακός Οργανισμός Περιφέρειας Στερεάς Ελλάδας “ΣΚΑΠΑΝΗ Α.Ε.” διατηρεί το δικαίωμα διακοπής της σύμβασης μίσθωσης έργου καθ’ όλη τη διάρκεια της εφόσον ο/η αντισυμβαλλόμενος/η δεν εκτελεί το έργο που του/της έχει ανατεθεί με την ανωτέρω σύμβαση. Ομοίως η Σύμβαση Μίσθωσης Έργου διακόπτεται στην περίπτωση που τερματιστεί, για οποιοδήποτε λόγο, η Προγραμματική Σύμβαση για την υλοποίηση της οποίας έχει συναφθεί.

Τίμημα σύμβασης:

Το συνολικό τίμημα (αμοιβή) της σύμβασης ορίζεται σε **δέκα τέσσερις χιλιάδες οκτακόσια ογδόντα ευρώ (14.880,00€) συμπεριλαμβανομένου του Φ.Π.Α.** το οποίο αντιστοιχεί στο έργο που θα υλοποιηθεί κατά τη διάρκεια ένδεκα (11) μηνών από την υπογραφή της «σύμβασης μίσθωσης έργου». Στο συνολικό τίμημα συμπεριλαμβάνεται κάθε νόμιμη επιβάρυνση υπέρ παντός τρίτου και του Ελληνικού Δημοσίου, καθώς και όλοι οι φόροι και η κατά νόμο προβλεπόμενη ασφαλιστική εισφορά του/της ασφαλισμένου/ασφαλισμένης και του εργοδότη εφόσον απαιτείται.

Το συνολικό τίμημα (αμοιβή) για την εκτέλεση της σύμβασης θα καταβάλλεται τμηματικά, ανάλογα με την πρόοδο εκτέλεσης του έργου και την κατά τμήματα παράδοση του προσφερόμενου έργου και των παραδοτέων. Συγκεκριμένα:

- Με την υποβολή του σταδίου της Γεωτεχνικής μελέτης, κατόπιν συνοπτικού ελέγχου της πληρότητας και επάρκειας του φακέλου, θα καταβληθεί στον συνεργάτη το ποσό των 10.416,00€
- Με την έγκριση και τελική παραλαβή της Γεωτεχνικής μελέτης, θα καταβληθεί στον συνεργάτη το ποσό των 4.464,00€

Σε περίπτωση που προκύψει ανάγκη διορθώσεων – τροποποιήσεων οποιουδήποτε σταδίου των μελετών, για τις ανάγκες των οποίων απαιτηθεί συμπλήρωση είτε αναπροσαρμογή είτε επαναμέτρηση είτε επανασχεδιασμός του υποβληθέντος σταδίου, εφόσον δεν τροποποιείται το βασικό σχέδιο της μελέτης, οι συμπληρώσεις θα εκτελεστούν χωρίς επιπλέον αξίωση αύξησης της συμβατικής αμοιβής.

Τυχόν παράταση της Προγραμματικής Σύμβασης δεν μεταβάλλει το συμβατικό ύψος του συνολικού τιμήματος (αμοιβής).

Στο συνολικό ποσό της αμοιβής περιλαμβάνονται τα έξοδα μετακίνησης του/της συνεργάτη.

Τόπος και Χρόνος εκτέλεσης του έργου:

Ο/η επιλεγείς/επιλεγείσα υποψήφιος/α θα εκτελεί το αντικείμενο της σύμβασης είτε στα γραφεία του, είτε στην έδρα του Αναπτυξιακού Οργανισμού στην Λαμία κατά το ωράριο λειτουργίας του καθώς και σε οποιοδήποτε άλλο τόπο και χρόνο ήθελε ειδικώς προκύψει σύμφωνα με τις ανάγκες εκτέλεσης του Έργου και τις υποδείξεις της Διεύθυνσης Τεχνικών Έργων & Μελετών του Αναπτυξιακού Οργανισμού Περιφέρειας Στερεάς Ελλάδας – ΣΚΑΠΑΝΗ Α.Ε., η οποία και συντονίζει το έργο.

ΠΑΡΑΡΤΗΜΑ Γ: ΑΙΤΗΣΗ ΕΚΔΗΛΩΣΗΣ ΕΝΔΙΑΦΕΡΟΝΤΟΣ – ΑΠΑΙΤΟΥΜΕΝΑ ΔΙΚΑΙΟΛΟΓΗΤΙΚΑ

Γ1. Υποβολή αίτησης εκδήλωσης ενδιαφέροντος

Οι ενδιαφερόμενοι/ες καλούνται να υποβάλουν «ΑΙΤΗΣΗ ΕΚΔΗΛΩΣΗΣ ΕΝΔΙΑΦΕΡΟΝΤΟΣ» (βάσει του υποδείγματος στο τέλος του παρόντος Παραρτήματος Γ) και να είναι διαθέσιμοι/ες για ατομική συνέντευξη. Η «ΑΙΤΗΣΗ ΕΚΔΗΛΩΣΗΣ ΕΝΔΙΑΦΕΡΟΝΤΟΣ» με συνημμένα σε αυτή όλα τα απαιτούμενα δικαιολογητικά σύμφωνα με τα οριζόμενα στην Ενότητα Γ.2 κατωτέρω, εσωκλείεται εντός σφραγισμένου φακέλου.

Οι αιτήσεις υποβάλλονται εντός αποκλειστικής προθεσμίας δέκα (10) ημερολογιακών ημερών από την επομένη της ημερομηνίας ανάρτησης της παρούσας πρόσκλησης στην ιστοσελίδα του Αναπτυξιακού Οργανισμού ΣΚΑΠΑΝΗ Α.Ε. (<https://skapani.gr>) και στο σύστημα ΔΙΑΥΓΕΙΑ και εντός του ωραρίου λειτουργίας του Πρωτοκόλλου του Αναπτυξιακού Οργανισμού ΣΚΑΠΑΝΗ Α.Ε. (08:00 -16:00).

Οι αιτήσεις συντάσσονται στην Ελληνική γλώσσα και πρέπει να είναι καθαρογραμμένες, να μη φέρουν ξύσματα, σβησίματα, προσθήκες ή διορθώσεις. Επίσης, πρέπει να είναι υπογεγραμμένες. Αποκλίσεις από τους υποχρεωτικούς όρους της πρόσκλησης αποτελούν λόγο αποκλεισμού των αιτήσεων.

Οι αιτήσεις θα πρέπει να υποβάλλονται σε έντυπη μορφή (προκειμένου να πρωτοκολληθούν) εντός σφραγισμένου φακέλου: 1. Μέσω ΕΛΤΑ (συστημένη επιστολή) 2. Μέσω υπηρεσιών ταχυμεταφορών (courier) 3. Μέσω επιτόπιας παράδοσης είτε αυτοπροσώπως από τους ενδιαφερόμενους είτε μέσω εξουσιοδοτημένων αντιπροσώπων τους στο γραφείο Πρωτοκόλλου της ΣΚΑΠΑΝΗ Α.Ε. , υπόψη της Επιτροπής Αξιολόγησης των αιτήσεων, στη διεύθυνση:

**«ΣΚΑΠΑΝΗ ΑΝΩΝΥΜΗ ΕΤΑΙΡΕΙΑ – ΑΝΑΠΤΥΞΙΑΚΟΣ ΟΡΓΑΝΙΣΜΟΣ ΠΕΡΙΦΕΡΕΙΑΣ ΣΤΕΡΕΑΣ ΕΛΛΑΔΑΣ»
Δ/ΝΣΗ ΤΕΧΝΙΚΩΝ ΕΡΓΩΝ ΚΑΙ ΜΕΛΕΤΩΝ
Θερμοπυλών & Κύπρου 1
35133 – Λαμία**

Υπόψη της Επιτροπής Αξιολόγησης των αιτήσεων για την υπ' αριθμ. Πρωτ 987/19-11-2024 Πρόσκληση Εκδήλωσης Ενδιαφέροντος για σύναψη σύμβασης μίσθωσης έργου για την θέση με κωδικό

Στο εξωτερικό μέρος του σφραγισμένου φακέλου της αίτησης θα αναγράφονται ευκρινώς ο τίτλος της αίτησης, ο κωδικός θέσης, τα στοιχεία του/της υποψηφίου/της, καθώς και η ένδειξη

«ΝΑ ΜΗΝ ΑΝΟΙΧΘΕΙ»:

Προς: Αναπτυξιακός Οργανισμός Περιφέρειας Στερεάς Ελλάδας – ΣΚΑΠΑΝΗ Α.Ε.

ΑΙΤΗΣΗ ΕΚΔΗΛΩΣΗΣ ΕΝΔΙΑΦΕΡΟΝΤΟΣ

του/της (Όνομα, Επίθετο, ΑΦΜ, Διεύθυνση, αρ. τηλεφώνου, email) για τη σύναψη σύμβασης μίσθωσης έργου στο πλαίσιο του έργου «**ΣΥΝΤΑΞΗ ΜΕΛΕΤΩΝ ΓΙΑ ΤΗΝ ΚΑΤΑΣΚΕΥΗ ΜΟΥΣΙΚΟΥ ΣΧΟΛΕΙΟΥ**»

ΚΩΔΙΚΟΣ ΘΕΣΗΣ:

«ΝΑ ΜΗΝ ΑΝΟΙΧΘΕΙ»

Αντικατάσταση της αίτησης ή διόρθωση της ή συμπλήρωση τυχόν ελλειπόντων δικαιολογητικών δεν επιτρέπεται.

Η ημερομηνία υποβολής του φακέλου υποψηφιότητας αποδεικνύεται μόνο από το πρωτόκολλο εισερχομένων του Αναπτυξιακού Οργανισμού ΣΚΑΠΑΝΗ Α.Ε.

Οι έντυπες αιτήσεις θα παραληφθούν μόνο εφόσον φτάσουν στα ως άνω γραφεία της «ΣΚΑΠΑΝΗ Α.Ε.» μέχρι την ημέρα και ώρα λήξης της προθεσμίας υποβολής της. Επισημαίνεται ότι η ημερομηνία σφραγίδας του ταχυδρομείου δεν λαμβάνεται υπόψη, ενώ η ΣΚΑΠΑΝΗ Α.Ε. δεν φέρει ουδεμία ευθύνη για τη μη εμπρόθεσμη παραλαβή του φακέλου υποψηφιότητας ή για το περιεχόμενό του.

Σε κάθε περίπτωση, οι φάκελοι υποψηφιότητας θα πρέπει να έχουν πρωτοκολληθεί στην «ΣΚΑΠΑΝΗ Α.Ε.» πριν ή κατά την καταληκτική ημερομηνία και ώρα. Η υποβολή υποψηφιότητας συνεπάγεται αυτόματα και την πλήρη και ανεπιφύλακτη αποδοχή από τον υποψήφιο όλων των όρων της Πρόσκλησης.

Δεν λαμβάνονται υπόψη υποψηφιότητες που υποβάλλονται εκπρόθεσμα και δεν τηρούν τις προϋποθέσεις που ορίζονται ως υποχρεωτικές σύμφωνα με τα οριζόμενα στην παρούσα.

Στην περίπτωση ταχυδρομικής αποστολής ή αποστολής με ταχυμεταφορά, ο Αναπτυξιακός Οργανισμός Περιφέρειας Στερεάς Ελλάδας – ΣΚΑΠΑΝΗ Α.Ε. ουδεμία ευθύνη φέρει για το περιεχόμενο των φακέλων των αιτήσεων που θα αποσταλούν.

Οι ενδιαφερόμενοι δύνανται να ζητήσουν γραπτώς (με επιστολή ή ηλεκτρονικό ταχυδρομείο) συμπληρωματικές πληροφορίες ή διευκρινίσεις για το περιεχόμενο της παρούσας πρόσκλησης, υποβάλλοντας ερωτήσεις προς ΣΚΑΠΑΝΗ Α.Ε. μέχρι και την 6^η ημέρα (ώρα 13:00μ.μ) από την ημερομηνία ανάρτησης. Το σύνολο των ερωτήσεων που τυχόν υποβληθούν με τις αντίστοιχες απαντήσεις θα αναρτηθεί στην ως άνω ιστοσελίδα της ΣΚΑΠΑΝΗ Α.Ε. την επομένη της ταχθείσας παραπάνω ημερομηνίας. Οι ενδιαφερόμενοι δεν μπορούν να επικαλούνται προφορικές απαντήσεις ή διευκρινίσεις της Αναθέτουσας Αρχής.

Γ2. Απαιτούμενα Δικαιολογητικά

Οι υποψήφιοι/ες επισυνάπτουν στην «ΑΙΤΗΣΗ ΕΚΔΗΛΩΣΗΣ ΕΝΔΙΑΦΕΡΟΝΤΟΣ» (βάση του υποδείγματος στο τέλος του παρόντος Παραρτήματος Γ) και επί ποινή αποκλεισμού, τα κάτωθι δικαιολογητικά:

1. Απλό φωτοαντίγραφο των δύο όψεων του ατομικού δελτίου ταυτότητας ή της σχετικής προσωρινής βεβαίωσης της αρμόδιας αρχής ή των κρίσιμων σελίδων του διαβατηρίου (δηλ. αυτών όπου αναφέρονται ο αριθμός και τα στοιχεία ταυτότητας του/της κατόχου).
2. Αναλυτικό βιογραφικό σημείωμα (έως 10 σελίδες)
3. Υπεύθυνη δήλωση του ν. 1599/1986, στην οποία οι ενδιαφερόμενοι θα δηλώνουν ότι:
 - δεν έχουν καταδικαστεί για κακούργημα και σε οποιαδήποτε ποινή για κλοπή, υπεξαίρεση (κοινή ή στην υπηρεσία), απάτη, εκβίαση, πλαστογραφία, απιστία δικηγόρου, δωροδοκία ή δωροληψία, καταπίεση, απιστία περί την υπηρεσία, παράβαση καθήκοντος, συκοφαντική δυσφήμιση καθ' υποτροπή ή εγκλήματα της γενετήσιας ελευθερίας ή οικονομικής εκμετάλλευσης της γενετήσιας ζωής,
 - δεν είναι υπόδικοι λόγω παραπομπής με τελεσίδικο βούλευμα ή κατ' άλλον νόμιμο τρόπο (αρ. 43, ν.4139/2013) για κακούργημα ή για πλημμέλημα της προηγούμενης περίπτωσης, έστω και αν το αδίκημα αυτό έχει παραγραφεί,
 - δεν έχουν στερηθεί λόγω καταδίκης τα πολιτικά τους δικαιώματα,
 - δεν τελούν υπό στερητική δικαστική συμπαραστάση (πλήρη ή μερική), υπό επικουρική δικαστική συμπαραστάση (πλήρη ή μερική) και υπό τις δυο αυτές καταστάσεις,
 - δεν έχουν απολυθεί από θέση δημόσιας υπηρεσίας ή Ο.Τ.Α. ή άλλου Νομικού Προσώπου του δημόσιου τομέα, λόγω επιβολής της πειθαρχικής ποινής της οριστικής παύσεως ή λόγω καταγγελίας της σύμβασης εργασίας για σπουδαίο λόγο, οφειλόμενο σε υπαιτιότητα τους, αν δεν παρέλθει πενταετία από την απόλυση,
 - έλαβαν γνώση των όρων της παρούσας πρόσκλησης εκδήλωσης ενδιαφέροντος, τους οποίους αποδέχονται όλους ανεπιφύλακτα,
 - δεν έχουν κάνει ψευδείς ή ανακριβείς δηλώσεις κατά την παροχή πληροφοριών που ζητούνται από τον Αναπτυξιακό Οργανισμό,
 - για την ανάληψη του έργου και την είσπραξη της αμοιβής δεν συντρέχει κανένα κώλυμα στο πρόσωπο τους και ότι σε αντίθετη περίπτωση θα φροντίσουν για την άρση κάθε κωλύματος για το σκοπό αυτό, εφόσον επιλεγούν,
 - ότι παραιτούνται από κάθε δικαίωμα αποζημίωσής τους για τυχόν απόφαση του Αναπτυξιακού

- Οργανισμού, που αφορά στην αναβολή ή στη ματαίωση της διαδικασίας ή στη μη σύναψη της σύμβασης,
- τα στοιχεία του βιογραφικού σημειώματος είναι ακριβή και αληθή,
- δεσμεύονται ως προς την διαθεσιμότητα τους καθ' όλη τη διάρκεια του έργου,
- έχουν εκπληρώσει τις στρατιωτικές τους υποχρεώσεις ή έχουν λάβει νόμιμη απαλλαγή από αυτές (για τους άνδρες),
- δεν υφίσταται κώλυμα λόγω ποινικής καταδίκης ή υποδικίας.
- το σύνολο των υποβληθέντων φωτοαντιγράφων είναι πιστά αντίγραφα εκ των πρωτοτύπων που βρίσκονται στην κατοχή μου.

Η υπεύθυνη δήλωση δύναται να εκδίδεται ηλεκτρονικά μέσω της εφαρμογής:

<https://www.gov.gr/ipiresies/polites-kai-kathemerinoteta/psephiaka-eggrapha-gov-gr/ekdose-upeuthunes-deloses>

Επίσης, υποβάλλουν τα ακόλουθα δικαιολογητικά σε **ευκρινή φωτοαντίγραφα των πρωτοτύπων εγγράφων**. Σύμφωνα με αναφερόμενα στο τέλος της παρούσας ενότητας (βλέπε «Διευκρινήσεις επί των δικαιολογητικών» στην ενότητα Γ.3 κατωτέρω):

4. Τίτλο σπουδών, στον οποίο να αναγράφεται ο ακριβής βαθμός, η ημερομηνία και το έτος κτήσης αυτού. Σε περίπτωση που ο βαθμός εκφράζεται με αξιολογικό χαρακτηρισμό ή με ακέραιο αριθμό πρέπει να υποβληθεί και βεβαίωση της οικείας σχολής για τον ακριβή αριθμητικό βαθμό, με δύο δεκαδικά ψηφία.

* Οι υποψήφιοι που κατέχουν τίτλους σπουδών, στους οποίους δεν αναγράφεται η κατεύθυνση ή ειδικευση αυτών, όπως αυτή ζητείται από την προκήρυξη, πρέπει να προσκομίσουν πιστοποιητικό ή βεβαίωση του τμήματος που χορήγησε τον τίτλο σπουδών τους, από τα οποία να προκύπτει ότι ο υποψήφιος παρακολούθησε τα μαθήματα κύκλου σπουδών της κατεύθυνσης ή ειδικευσης που ζητούνται από την προκήρυξη για τις κατά περίπτωση θέσεις.

* Εάν ο τίτλος έχει αποκτηθεί στην αλλοδαπή απαιτείται: Πράξη αναγνώρισης από το Δι.Κ.Α.Τ.Σ.Α ή το Ι.Τ.Ε., για την ισοτιμία ή ισοτιμία και αντιστοιχία του τίτλου καθώς και αντιστοιχία της βαθμολογικής κλίμακας αυτού με τη βαθμολογική κλίμακα των ημεδαπών τίτλων ή πιστοποιητικό αναγνώρισης από τον Διεπιστημονικό Οργανισμό Αναγνώρισης Τίτλων Ακαδημαϊκών και Πληροφόρησης (Δ.Ο.Α.Τ.Α.Π.) περί ισοτιμίας και αντιστοιχίας καθώς και αντιστοιχία της βαθμολογικής κλίμακας αυτών με τη βαθμολογική κλίμακα των ημεδαπών τίτλων.

* Σε περίπτωση που από την πράξη ή το πιστοποιητικό αναγνώρισης δεν προκύπτει το γνωστικό αντικείμενο, απαιτείται βεβαίωση από το Εκπαιδευτικό Ίδρυμα που χορήγησε τον τίτλο, η οποία να καθορίζει το γνωστικό αντικείμενο, καθώς και επίσημη μετάφρασή της.

* Ειδικά για τα πτυχία της Κύπρου: Για τα πτυχία που αποκτήθηκαν πριν από την πλήρη ένταξη της Κυπριακής Δημοκρατίας στην Ευρωπαϊκή Ένωση (1.5.2004) και αναφέρονται στο π.δ. 299/1997 δεν απαιτείται αντιστοιχία. Για τα ίδια πτυχία καθώς και για όλα τα υπόλοιπα, τα οποία έχουν χρόνο κτήσης μετά την ένταξη της στην Ε.Ε. απαιτείται ισοτιμία και αντιστοιχία.

5. Μεταπτυχιακό ή/και διδακτορικό τίτλο σπουδών.

Οι υποψήφιοι που είναι κάτοχοι διδακτορικού ή μεταπτυχιακού τίτλου σπουδών ετήσιας τουλάχιστον φοίτησης προσκομίζουν ευκρινή φωτοτυπία του διδακτορικού ή μεταπτυχιακού διπλώματος, καθώς και βεβαίωση από το Πανεπιστήμιο που να καθορίζει το γνωστικό αντικείμενο αυτών ή την απαιτούμενη εξειδίκευση από την προκήρυξη, εφόσον τούτο δεν προκύπτει σαφώς από τους προσκομιζόμενους τίτλους.

Εάν ο τίτλος έχει αποκτηθεί στην **αλλοδαπή** απαιτείται: **Πράξη αναγνώρισης του τίτλου από το ΔΙΚΑΤΣΑ ή Πιστοποιητικό Αναγνώρισης από τον Διεπιστημονικό Οργανισμό Αναγνώρισης Τίτλων Ακαδημαϊκών και Πληροφόρησης (Δ.Ο.Α.Τ.Α.Π.)** περί ισοτιμίας και σε περίπτωση που από την πράξη ή το πιστοποιητικό αναγνώρισης δεν προκύπτει το γνωστικό αντικείμενο ή η απαιτούμενη εξειδίκευση από την προκήρυξη, απαιτείται βεβαίωση από το Πανεπιστήμιο που χορήγησε τον τίτλο, η οποία να καθορίζει αυτό, καθώς και επίσημη

μετάφρασή της.

ΣΗΜΕΙΩΣΗ: α) Στις περιπτώσεις που η ισοτιμία ή ισοτιμία και αντιστοιχία του πτυχίου αλλοδαπής αναγνωρίζεται μόνον εφόσον ο κάτοχος του πτυχίου είναι και κάτοχος μεταπτυχιακού διπλώματος δεν αναγνωρίζεται ισοτιμία του μεταπτυχιακού διπλώματος, και επομένως δεν λογίζεται ως μεταπτυχιακός τίτλος και β) Στην περίπτωση που ο μεταπτυχιακός τίτλος συμπληρώνει ή ενσωματώνεται στο βασικό, δεν λογίζεται ως μεταπτυχιακός τίτλος (παρ. 2 του άρθρου 4 του ν. 3328/2005, και παρ. 1 του άρθρου 2 του π.δ. 50/2001, με την επιφύλαξη του άρθρου 46 του ν. 4485/2017).

Εξαιρούνται από την υποχρέωση προσκόμισης πράξης αναγνώρισης για την ισοτιμία και την αντιστοιχία των τίτλων σπουδών ή των μεταπτυχιακών τίτλων, όσοι υποψήφιοι υποβάλλουν αποφάσεις αναγνώρισης επαγγελματικών προσόντων ή επαγγελματικής ισοδυναμίας τίτλων αντίστοιχων κατηγοριών εκπαίδευσης οι οποίες χορηγήθηκαν από: i) Το Συμβούλιο Αναγνώρισης Επαγγελματικών Προσόντων (Σ.Α.Ε.Π.) του άρθρου 55 του π.δ. 38/2010 «Προσαρμογή της ελληνικής νομοθεσίας στην Οδηγία 2005/36/ΕΚ του Ευρωπαϊκού Κοινοβουλίου και του Συμβουλίου της 7^{ης} Σεπτεμβρίου 2005, σχετικά με την αναγνώριση των επαγγελματικών προσόντων» όπως τροποποιήθηκε και ισχύει ή ii) το Συμβούλιο Αναγνώρισης Επαγγελματικών Προσόντων (Σ.Α.Ε.Π.) του άρθρου 55 του π.δ. 38/2010 για την αναγνώριση της επαγγελματικής ισοδυναμίας, βάσει της παρ. 2, του αρ. 1 του π.δ. 38/2010, όπως ισχύει κάθε φορά ή iii) το Συμβούλιο Αναγνώρισης Επαγγελματικής Ισοτιμίας Τίτλων Τριτοβάθμιας Εκπαίδευσης (Σ.Α.Ε.Ι.Τ.Τ.Ε.) του άρθρου 10 του π.δ. 165/2000 «Προσαρμογή της Ελληνικής Νομοθεσίας με ένα γενικό σύστημα αναγνώρισης των διπλωμάτων τριτοβάθμιας εκπαίδευσης που πιστοποιούν επαγγελματική εκπαίδευση ελάχιστης διάρκειας τριών ετών, σύμφωνα με την οδηγία 89/48/ΕΟΚ του Συμβουλίου των Ευρωπαϊκών Κοινοτήτων» ή iv) το Συμβούλιο Επαγγελματικής Αναγνώρισης Τίτλων Εκπαίδευσης και Κατάρτισης (Σ.Ε.Α.Τ.Ε.Κ.) του άρθρου 14 του π.δ. 231/1998 «Δεύτερο γενικό σύστημα αναγνώρισης της επαγγελματικής εκπαίδευσης, το οποίο συμπληρώνει την οδηγία 89/48/ΕΟΚ, σύμφωνα με τις οδηγίες 92/51/ΕΟΚ του Συμβουλίου των Ευρωπαϊκών Κοινοτήτων, 94/38/ΕΚ και 95/43/ΕΚ της Επιτροπής των Ευρωπαϊκών Κοινοτήτων». v) κάτοχοι διπλωμάτων, πιστοποιητικών και άλλων τίτλων που έχουν αποκτήθει σε χώρες μέλη της Ευρωπαϊκής Ένωσης, στους οποίους έχει χορηγηθεί, βάσει του συστήματος αυτόματης αναγνώρισης διπλωμάτων, άδεια άσκησης επαγγέλματος από τις κατά περίπτωση αρμόδιες εθνικές αρχές, σύμφωνα με τα προεδρικά διατάγματα 40/1986 (Α' 14), 84/1986, (Α' 31), 97/1986 (Α' 35), 98/1986, (Α' 35), 53/2004 (Α' 43), 40/2006 (Α' 43) και την υπουργική απόφαση Α4/5226/1987 (Β' 613).

6. Άδεια άσκησης επαγγέλματος (εφόσον απαιτείται).

- Άδεια άσκησης επαγγέλματος (απαιτούμενη κατά περίπτωση) ή
- Άδεια άσκησης επαγγέλματος Μηχανικού αντίστοιχης ειδικότητας του τίτλου σπουδών ή Βεβαίωση μέλους του ΤΕΕ. ή
- Άδεια άσκησης επαγγέλματος Γεωλόγου αντίστοιχης ειδικότητας του τίτλου σπουδών ή Βεβαίωση μέλους του ΓΕΩΤΕΕ.

7. Απαιτούμενοι τίτλοι σπουδών από τους οποίους θα προκύπτει η γνώση της αγγλικής γλώσσας.

Η γνώση αγγλικής γλώσσας αποδεικνύεται με βάση το άρθρο 1 του Π.Δ. 146/2007 «Τροποποίηση διατάξεων του π.δ 50/2001 Καθορισμός προσόντων διορισμού σε θέσεις φορέων του δημόσιου τομέα όπως αυτό ισχύει» (ΦΕΚ 185/3.8.2007/τ.Α'), σε συνδυασμό με το τελευταίο εδάφιο της παρ.1 του άρθρου 1 του Π.Δ. 116/2006 «Τροποποίηση του άρθρου 28 του π.δ. 50/2001» (ΦΕΚ 115/9.6.2006/τ.Α')».

Τα προβλεπόμενα αποδεικτικά για την γνώση της αγγλικής γλώσσας παρατίθενται στην ενότητα Γ3 κατωτέρω.

Η άριστη γνώση της αγγλικής γλώσσας αποδεικνύεται και με τους εξής τρόπους:

- (i) Με Πτυχίο Ξένης Γλώσσας και Φιλολογίας ή Πτυχίο Ξένων Γλωσσών Μετάφρασης και Διερμηνείας ΑΕΙ της ημεδαπής ή αντίστοιχο και ισότιμο σχολών της αλλοδαπής.

(ii) Με Πτυχίο, προπτυχιακό ή μεταπτυχιακό δίπλωμα ή διδακτορικό δίπλωμα οποιουδήποτε αναγνωρισμένου ιδρύματος τριτοβάθμιας εκπαίδευσης της αλλοδαπής.

(iii) Με Κρατικό Πιστοποιητικό Γλωσσομάθειας επιπέδου Γ2.

(iv) Με Απολυτήριο τίτλο ισότιμο των ελληνικών σχολείων Δευτεροβάθμιας Εκπαίδευσης, εφόσον έχει αποκτηθεί μετά από κανονική φοίτηση τουλάχιστον έξι ετών στην αλλοδαπή.

Β) Η πολύ καλή γνώση ή η καλή γνώση της αγγλικής γλώσσας αποδεικνύεται και με κρατικό πιστοποιητικό γλωσσομάθειας επιπέδου Γ1 και Β2 αντίστοιχα, κατά τα οριζόμενα στην παρ. 2 του άρθρου 1 του ν. 2740/1999 (Α' 186), όπως αντικαταστάθηκε με την παρ. 19 περ. α' του άρθρου 13 του ν. 3149/2003 (Α' 141).

Η καλή γνώση της αγγλικής γλώσσας αποδεικνύεται και με απολυτήριο ή πτυχίο σχολείου της αλλοδαπής δευτεροβάθμιας ή μεταδευτεροβάθμιας εκπαίδευσης τριετούς τουλάχιστον φοίτησης.

Οι υπό το στοιχείο α(iv) και (β) τίτλοι σπουδών της αλλοδαπής πρέπει να συνοδεύονται επιπλέον και από βεβαίωση για το επίπεδο της εκπαιδευτικής βαθμίδας στην οποία ανήκουν, η οποία χορηγείται από τον Ο.Ε.Ε.Κ. ή Ε.Ο.Π.Π ή Ε.Ο.Π.Π.Ε.Π ή από την αρμόδια Διεύθυνση του Υπουργείου Παιδείας, Έρευνας και Θρησκευμάτων. Διευκρινίζεται ότι η εν λόγω βεβαίωση χορηγείται από τον Ο.Ε.Ε.Κ ή Ε.Ο.Π.Π ή Ε.Ο.Π.Π.Ε.Π μόνο μετά την έκδοση της αντίστοιχης ατομικής διοικητικής πράξης ισοτιμίας.

Η καλή γνώση της αγγλικής γλώσσας αποδεικνύεται και με Κρατικό Πιστοποιητικό Γλωσσομάθειας επιπέδου Β2.

Σημείωση:

α) Δεν απαιτείται η απόδειξη της γνώσης της αγγλικής γλώσσας εάν οι επικαλούμενοι τίτλοι σπουδών έχουν αποκτηθεί στο εξωτερικό, όπου τα μαθήματα διδάσκονται στην ίδια γλώσσα.

Β) Είναι αυτονόητο ότι τίτλοι σπουδών γνώσης αγγλικής γλώσσας υπερκείμενου επιπέδου αποδεικνύουν και τη γνώση κατώτερου (ζητούμενου) επιπέδου της αγγλικής γλώσσας.

8. Φωτοαντίγραφα των πιστοποιητικών προϋπηρεσίας/εμπειρίας από προηγούμενους εργοδότες και των λοιπών αποδεικτικών εγγράφων της εμπειρίας τους, κ.λπ.

Ως εμπειρία νοείται η απασχόληση που έχει αποκτηθεί στην ημεδαπή ή αλλοδαπή με σχέση εργασίας ή σύμβαση έργου στον δημόσιο ή τον ιδιωτικό τομέα ή άσκηση επαγγέλματος σε καθήκοντα ή έργα, συναφή με τα αναφερόμενα στην παρούσα πρόσκληση, μετά την απόκτηση του βασικού τίτλου σπουδών με τον οποίο ο/η υποψήφιος/α μετέχει στην παρούσα διαδικασία. Όταν απαιτείται άδεια άσκησης επαγγέλματος ή άλλη επαγγελματική άδεια ο χρόνος εμπειρίας υπολογίζεται μετά την απόκτηση της.

Ως απαιτούμενα δικαιολογητικά για την απόδειξη του αντικειμένου και της χρονικής διάρκειας της εμπειρίας λαμβάνονται υπόψη:

Όταν η εργασία έχει παρασχεθεί σε υπηρεσίες του δημοσίου:

- ο Οι υποψήφιοι απαιτείται να προσκομίσουν βεβαίωση του οικείου φορέα του δημοσίου τομέα, από την οποία να προκύπτει η χρονική διάρκεια και το αντικείμενο της ανωτέρω εμπειρίας καθώς και οι υπηρεσιακές μονάδες που διανύθηκε αυτή. Ως φορείς του Δημοσίου νοούνται οι Υπηρεσίες του Δημοσίου, τα Ν.Π.Δ.Δ., τα Ν.Π.Ι.Δ. του δημόσιου τομέα, οι Ο.Τ.Α. πρώτου και δεύτερου βαθμού, καθώς και τα νομικά πρόσωπα των Ο.Τ.Α., της παρ. 1 του άρθρου 2 του ν. 4765/2021, όπως ισχύει.

Όταν η εργασία έχει παρασχεθεί στον ιδιωτικό τομέα:

- ο Βεβαίωση του οικείου ασφαλιστικού φορέα, στην οποία να αναγράφεται η χρονική διάρκεια της ασφάλισης (Βεβαίωση προϋπηρεσίας από e-EFKA ή αντίγραφο του συνοπτικού ιστορικού ασφάλισης όπως αυτό τηρείται στον e-EFKA).
- ο Σύμβαση ή Ιδιωτικό Συμφωνητικό ή Βεβαίωση του ιδιωτικού φορέα (στοιχεία του εργοδότη, φυσικού προσώπου ή της επωνυμίας της επιχείρησης αν πρόκειται για νομικό πρόσωπο) από την οποία να προκύπτει με σαφήνεια το είδος της εργασίας που παρασχέθηκε και η χρονική διάρκεια της παροχής. Εναλλακτικά, οι

υποψήφιοι σε περίπτωση αδυναμίας προσκόμισης της ανωτέρω βεβαίωσης μπορούν να προσκομίσουν Υπεύθυνη Δήλωση, κατά το άρθρο 8 του ν. 1599/1986, στην οποία να δηλώνεται επακριβώς ο χρόνος και το είδος της εμπειρίας της, τα στοιχεία του εργοδότη, φυσικού προσώπου ή της επωνυμίας της επιχείρησης αν πρόκειται για νομικό πρόσωπο.

Όταν η εμπειρία αφορά την άσκηση ελεύθερου επαγγέλματος:

- ο Βεβαίωση του οικείου ασφαλιστικού φορέα, στην οποία να αναγράφεται η χρονική διάρκεια της ασφάλισης.
- ο Χωριστή από την αίτηση, υπεύθυνη δήλωση κατά το άρθρο 8 του ν.1599/1986, για το είδος και τη χρονική διάρκεια της εμπειρίας και συμβάσεις ή ιδιωτικά συμφωνητικά ή δελτία παροχής υπηρεσιών, που καλύπτουν ενδεικτικώς τη διάρκεια και το αντικείμενο της εμπειρίας ή βεβαίωση του ιδιωτικού φορέα (στοιχεία του εργοδότη, φυσικού προσώπου ή της επωνυμίας της επιχείρησης αν πρόκειται για νομικό πρόσωπο) από την οποία να προκύπτει με σαφήνεια το είδος της εργασίας που παρασχέθηκε και η χρονική διάρκεια της παροχής.

Επισημαίνεται ότι η ΣΚΑΠΑΝΗ Α.Ε. διατηρεί το δικαίωμα ελέγχου της ορθότητας των αναφερομένων στις υπεύθυνες δηλώσεις επί ποινής αποκλεισμού.

Γ3. Διευκρινήσεις επί των δικαιολογητικών

Γ3.1. Τίτλοι, πιστοποιητικά και βεβαιώσεις της ημεδαπής και της αλλοδαπής

Προκειμένου για την υποβολή τίτλων, πιστοποιητικών και βεβαιώσεων:

1. Δημόσια έγγραφα **ημεδαπής**, δηλαδή έγγραφα που έχουν εκδοθεί από υπηρεσίες και φορείς του δημόσιου και του ευρύτερου δημόσιου τομέα (π.χ. τίτλοι σπουδών - άδειες - πιστοποιητικά - βεβαιώσεις κ.λπ.), υποβάλλονται και γίνονται υποχρεωτικά αποδεκτά σε **ευκρινή φωτοαντίγραφα των πρωτοτύπων εγγράφων ή των ακριβών αντιγράφων τους**.
2. Ιδιωτικά έγγραφα της **ημεδαπής** γίνονται αποδεκτά σε **ευκρινή φωτοαντίγραφα από πρωτότυπα έγγραφα ή ακριβή φωτοαντίγραφα**, χωρίς επικύρωση από δικηγόρο ή θεώρηση από υπηρεσίες και φορείς του δημοσίου και του ευρύτερου δημόσιου τομέα (π.χ. τιμολόγια, Α.Π.Υ.).
3. Έγγραφα της **αλλοδαπής** γίνονται αποδεκτά σε **ευκρινή φωτοαντίγραφα των πρωτοτύπων εγγράφων, τα οποία φέρουν επικύρωση** από την αρχή που τα εξέδωσε ή από δικηγόρο ή **σε ευκρινή φωτοαντίγραφα από αντίγραφα εγγράφων** που έχουν εκδοθεί από αλλοδαπές αρχές και **έχουν επικυρωθεί από δικηγόρο**.

Τίτλοι, πιστοποιητικά και βεβαιώσεις της αλλοδαπής που απαιτούνται από την παρούσα πρόκληση πρέπει να είναι επίσημα μεταφρασμένοι στην ελληνική γλώσσα.

Η επίσημη μετάφρασή τους γίνεται από αρμόδια κατά νόμο αρχή του Υπουργείου Εξωτερικών (η οποία καταργήθηκε στις 31.8.2021 σύμφωνα με την παρ. 6 του άρθρου 478 του ν. 4781/2021) ή την Πρεσβεία ή το Προξενείο της ξένης χώρας στην Ελλάδα ή από δικηγόρο. Σημειώνεται ότι από 1.9.2021, οι υποψήφιοι μπορούν να αναζητούν και να επιλέγουν μεταφραστή στην διεύθυνση metafraseis.services.gov.gr ή μέσω της εφαρμογής «Πιστοποιημένοι Μεταφραστές» της Ενιαίας Ψηφιακής Πύλης gov.gr. Συγκεκριμένα, η πρόσβαση στην εφαρμογή γίνεται ακολουθώντας τα εξής βήματα: πληκτρολόγηση της διεύθυνσης www.gov.gr, επιλογή της κατηγορίας Πολίτης και καθημερινότητα, και στη συνέχεια επιλογή Μεταφράσεις, Αναζήτηση πιστοποιημένου μεταφραστή, Είσοδος στην υπηρεσία.

Ειδικώς, οι τίτλοι γλωσσομάθειας στην αγγλική γλώσσα που αναφέρονται στο Παράρτημα Γ3.2. κατωτέρω, γίνονται δεκτοί σε ευκρινή φωτοαντίγραφα από πρωτότυπα έγγραφα ή ακριβή φωτοαντίγραφα που έχουν εκδοθεί από αλλοδαπούς φορείς (δημοσίους ή πιστοποιημένους), χωρίς επικύρωση από δικηγόρο και χωρίς να απαιτείται μετάφρασή τους, σύμφωνα με το άρθρο 58 του ν. 4674/2020, Α' 53. (π.χ. γίνεται αποδεκτό φωτοαντίγραφο πιστοποιητικού της αγγλικής γλώσσας, χωρίς επικύρωση και χωρίς μετάφραση αυτού)

Σημειώνεται ότι, σύμφωνα με τη νομολογία του Συμβουλίου της Επικρατείας, προκειμένου περί τίτλων σπουδών

με τους οποίους αποδεικνύεται η γνώση της αγγλικής γλώσσας, τίτλοι που προσκομίζονται σε απλά φωτοαντίγραφα γίνονται δεκτοί, υπό την προϋπόθεση ότι προσκομίζονται επικυρωμένες μεταφράσεις αυτών, στις οποίες γίνεται μνεία ότι στους νόμιμους μεταφραστές είχαν προσκομισθεί τα πρωτότυπα ή επικυρωμένα αντίγραφα των τίτλων.

Γ3.2. Απόδειξη γνώσης της αγγλικής γλώσσας

Η γνώση της **Αγγλικής γλώσσας (άριστη Τ2/С2, πολύ καλή Π/С1 και καλή В2)** αποδεικνύεται με βάση το άρθρο 1 π.δ 146/2007 «Τροποποίηση διατάξεων του π.δ 50/2001 Καθορισμός προσόντων διορισμού σε θέσεις φορέων του δημόσιου τομέα όπως αυτό ισχύει» (ΦΕΚ 185/3.8.2007/τ.Α'), σε συνδυασμό με το τελευταίο εδάφιο της παρ.1 του άρθρου 1 π.δ. 116/2006 «Τροποποίηση του άρθρου 28 του π.δ. 50/2001 » (ΦΕΚ 115/9.6.2006/τ.Α'», ως εξής:

α) Με Κρατικό Πιστοποιητικό γλωσσομάθειας αντίστοιχου επιπέδου του ν.2740/1999, όπως αντικαταστάθηκε με την παρ.19 του άρθρου 13 του ν.3149/2003.

β) με πιστοποιητικά αντίστοιχου επιπέδου των πανεπιστημίων CAMBRIDGE ή MICHIGAN ή

γ) με πιστοποιητικά αντίστοιχου επιπέδου άλλων φορέων (πανεπιστημίων ή μη) ανεξάρτητα από τη νομική τους μορφή, εφόσον είναι πιστοποιημένοι ή αναγνωρισμένοι από την αρμόδια αρχή της οικείας χώρας για να διενεργούν εξετάσεις και να χορηγούν πιστοποιητικά γνώσης της αγγλικής γλώσσας στο αντίστοιχο επίπεδο. Εάν δεν υπάρχει φορέας πιστοποίησης ή αναγνώρισης στην οικεία χώρα, απαιτείται βεβαίωση του αρμόδιου Υπουργείου ή της Πρεσβείας της χώρας στην Ελλάδα ότι τα πιστοποιητικά που χορηγούνται από τους παραπάνω φορείς σε τρίτους, οι οποίοι δεν έχουν ως μητρική γλώσσα την Αγγλική, είναι αποδεκτά σε δημόσιες υπηρεσίες της αυτής χώρας ως έγκυρα αποδεικτικά γνώσης της Αγγλικής γλώσσας στο αντίστοιχο επίπεδο. Ως οικεία χώρα νοείται η χώρα στην οποία η μητρική ή επίσημη γλώσσα είναι η Αγγλική.

ΚΑΛΗ ΓΝΩΣΗ

Επίσης, πέραν του Κρατικού Πιστοποιητικού γλωσσομάθειας, γίνονται δεκτά τα εξής πιστοποιητικά για την απόδειξη **καλής** γνώσης της Αγγλικής Γλώσσας:

- ❖ First Certificate in English (FCE) του Πανεπιστημίου Cambridge ή του CAMBRIDGE ASSESSMENT ENGLISH CERTIFICATE IN ENGLISH του CAMBRIDGE ASSESSMENT ENGLISH overall score 160-179.
- ❖ CERTIFICATE IN ADVANCED ENGLISH του CAMBRIDGE ASSESSMENT ENGLISH overall score 160-179
- ❖ Bulats English Language Test, βαθμολογία 60-74, του Πανεπιστημίου του Cambridge του CAMBRIDGE ASSESSMENT ENGLISH (Για πιστοποιητικά που έχουν εκδοθεί έως και 19/11/2019).
- ❖ **International English Language Testing System (IELTS)** από το University of Cambridge Local Examinations Syndicate (UCLES) ή το CAMBRIDGE ASSESSMENT ENGLISH -- The British Council - IDP Education Australia IELTS Australia με βαθμολογία από 5,5 έως 6,5.
- ❖ Business English Certificate - Vantage (BEC Vantage) από το University of Cambridge Local Examinations Syndicate (UCLE ή το CAMBRIDGE ASSESSMENT ENGLISH ή BUSINESS ENGLISH CERTIFICATE VANTAGE του CAMBRIDGE ASSESSMENT ENGLISH overall score 160-179.
- ❖ BUSINESS ENGLISH CERTIFICATE PRELIMINARY του CAMBRIDGE ASSESSMENT ENGLISH overall score 160-170
- ❖ PRELIMINARY ENGLISH TEST του CAMBRIDGE ASSESSMENT ENGLISH overall score 160-170
- ❖ (ECCE)- Examination for the Certificate of Competency in English του Πανεπιστημίου Michigan (ENGLISH LANGUAGE INSTITUTE ή Cambridge Michigan Language Assessments - CaMLA ή Michigan Language Assessment).
- ❖ London Tests of English Level 3 - Upper Intermediate Communication - του Edexcel ή Pearson Test of English General Level 3 Upper - Intermediate Communication - του Edexcel ή Edexcel Level I Certificate in ESOL International (CEF B2).
- ❖ PEARSON EDEXCEL LEVEL I CERTIFICATE IN ESOL INTERNATIONAL (CEF B2) (ENGLISH INTERNATIONAL

CERTIFICATE).

- ❖ Certificate in Integrated Skills in English ISE II του Trinity College London.
- ❖ City & Guilds Level 1 Certificate in ESOL International (reading, writing and listening)- Communicator - και City & Guilds Level 1 Certificate in ESOL International (spoken) - Communicator - (Συνυποβάλλονται αθροιστικά για την απόδειξη της καλής γνώσης) ή
- ❖ City & Guilds Certificate in International ESOL - Communicator - και City & Guilds Certificate in International Spoken ESOL - Communicator - (Συνυποβάλλονται αθροιστικά για την απόδειξη της καλής γνώσης)
- ❖ Assessment Board for Language Examinations: Level B2 (ABLE B2)^υ Hellenic American University (Nashua, w Hampshire, USA)
- ❖ Test of English for International Communication (TOEIC) βαθμολογία από 505 έως 780 του Educational Testing Service/Chauncey, USA.
- ❖ EDI Level 1 Certificate in ESOL International JETSET Level 5 (CEF B2) ή Pearson EDI Level 1 Certificate in ESOL International (CEF B2) ή Pearson LCCI Level 1 Certificate in ESOL International (CEFR B2).
- ❖ Pearson LCCI EFB Level 3 (Ενότητες: Reading, Writing, Listening, Speaking, σε περίπτωση που η μία εκ των ενοτήτων είναι με βαθμό "Pass").
- ❖ Pearson LCCI EFB Level 2 (Ενότητες: Reading, Writing, Listening, Speaking, με βαθμό "Distinction" ή "Credit").
- ❖ OCNW Certificate in ESOL International at Level 1 (Common European Framework equivalent level B2) (μέχρι 31/8/2009).
- ❖ Ascentis Level 1 Certificate in ESOL International (CEF B2).
- ❖ ESB Level 1 Certificate in ESOL International All Modes (Council of Europe Level B2).
- ❖ Michigan State University - Certificate of English Language Competency (MSU - CELC): CEF B2.
- ❖ Test of Interactive English, B2+ Level (ACELS).
- ❖ Test of Interactive English, B2 Level (ACELS) ή Test of Interactive English, B2 Level (Gatehouse Awards).
- ❖ NOCN Level 1 Certificate in ESOL International (B2).
- ❖ AIM Awards Level 1 Certificate in ESOL International (B2) (Ενότητες: Listening, Reading, Writing, Speaking) AI Qualifications Level 1 Certificate in ESOL International (B2) (Anglia Advanced) (Ενότητες: Listening, Reading, Writing, Speaking).
- ❖ Michigan English Language Assessment Battery (MELAB) βαθμολογία από 80 έως 90 του Cambridge Michigan Language Assessments του MICHIGAN LANGUAGE ASSESSMENT.
- ❖ Michigan English Test (MET) βαθμολογία από 157 έως 189 του Michigan Language Assessments ή CAMBRIDGE MICHIGAN LANGUAGE ASSESSMENTS- CaMLA.
- ❖ MET - MICHIGAN ENGLISH TEST (Ενότητες: Listening, Reading ή Listening, Reading, Speaking, Writing βαθμολογία από 53 έως 63 του Michigan Language Assessment.
- ❖ LRN Level 1 Certificate in ESOL International (CEF B2).
- ❖ GA Level 1 Certificate in ESOL International - (CEFR: B2) ή GA Level 1 Certificate in ESOL International (Classic B2).
- ❖ B2 - LanguageCert Level 1 Certificate in ESOL International (Listening, Reading, Writing) (Communicator B2) και B2 - LanguageCert Level 1 Certificate in ESOL International (Speaking) (Communicator B2) (Συνυποβάλλονται αθροιστικά για την απόδειξη της καλής γνώσης).
- ❖ Open College Network West Midlands Level 1 Certificate in ESOL International (CEFR B2).
- ❖ NYLC -NEW YORK LANGUAGE CENTER CERTIFICATE Level B2.
- ❖ LanguageCert Test of English (LTE) - LanguageCert Level 1 Certificate in ESOL International (Listening, Reading) (LanguageCert Test of English B2).

Επίσης, η καλή γνώση της ξένης γλώσσας αποδεικνύεται και με:

- ❖ Κρατικό πιστοποιητικό γλωσσομάθειας επιπέδου B2
- ❖ Απολυτήριο ή πτυχίο σχολείου της αλλοδαπής δευτεροβάθμιας ή μεταδευτεροβάθμιας εκπαίδευσης τριετούς τουλάχιστον φοίτησης. Οι τίτλοι σπουδών της αλλοδαπής πρέπει να συνοδεύονται επιπλέον και από βεβαίωση για το επίπεδο της εκπαιδευτικής βαθμίδας στην οποία ανήκουν, η οποία χορηγείται από τον Ο.Ε.Ε.Κ. ή Ε.Ο.Π.Π. ή Ε.Ο.Π.Π.Ε.Π. ή από την αρμόδια Διεύθυνση του Υπουργείου Εθνικής Παιδείας, Έρευνας και Θρησκευμάτων. Διευκρινίζεται ότι η εν λόγω βεβαίωση χορηγείται από τον Ο.Ε.Ε.Κ. ή Ε.Ο.Π.Π. ή

Ε.Ο.Π.Π.Ε.Π. μόνο μετά την έκδοση της αντίστοιχης ατομικής διοικητικής πράξης ισοτιμίας.

Σημείωση: Πιστοποιητικά άλλα, πλην των ανωτέρω, προκειμένου να αξιολογηθούν για την απόδειξη της γνώσης της αγγλικής γλώσσας πρέπει να συνοδεύονται με ένα από τα παρακάτω:

- ❖ βεβαίωση του φορέα που το εξέδωσε, ότι τόσο ο φορέας όσο και το συγκεκριμένο πιστοποιητικό γλωσσομάθειας είναι πιστοποιημένα από την αρμόδια προς τούτο εθνική αρχή.
- ❖ βεβαίωση του αρμοδίου Υπουργείου ή της Πρεσβείας της χώρας στην Ελλάδα (σε περίπτωση μη υπάρξεως φορέα πιστοποίησης ή αναγνώρισης), ότι το προσκομιζόμενο πιστοποιητικό είναι αποδεκτό σε δημόσιες υπηρεσίες της οικείας χώρας ως έγκυρο αποδεικτικό γνώσης της Αγγλικής γλώσσας σε αντίστοιχο επίπεδο.

ΠΟΛΥ ΚΑΛΗ ΓΝΩΣΗ

Επίσης, πέραν του Κρατικού Πιστοποιητικού γλωσσομάθειας, γίνονται δεκτά τα εξής πιστοποιητικά για την απόδειξη πολύ καλής γνώσης της Αγγλικής Γλώσσας:

- CERTIFICATE IN ADVANCED ENGLISH του Πανεπιστημίου CAMBRIDGE ή του CAMBRIDGE ASSESSMENT ENGLISH ή CERTIFICATE IN ADVANCED ENGLISH του CAMBRIDGE ASSESSMENT ENGLISH overall score 180-199.
- CERTIFICATE OF PROFICIENCY IN ENGLISH του CAMBRIDGE ASSESSMENT ENGLISH overall score 180-199.
- FIRST CERTIFICATE IN ENGLISH του CAMBRIDGE ASSESSMENT ENGLISH overall score 180-190.
- BULATS English Language Test, βαθμολογία 75-89, του Πανεπιστημίου CAMBRIDGE ή του CAMBRIDGE ASSESSMENT ENGLISH (Για πιστοποιητικά που έχουν εκδοθεί έως και 19.11.2019)
- INTERNATIONAL ENGLISH LANGUAGE TESTING SYSTEM (IELTS) από το University of Cambridge Local Examinations Syndicate (UCLES) ή το CAMBRIDGE ASSESSMENT ENGLISH - The British Council - IDP Education Australia IELTS Australia με βαθμολογία από 7 έως 8.
- BUSINESS ENGLISH CERTIFICATE - HIGHER (BEC HIGHER) από το University of Cambridge Local Examinations Syndicate (UCLES) ή το CAMBRIDGE ASSESSMENT ENGLISH ή BUSINESS ENGLISH CERTIFICATE HIGHER του CAMBRIDGE ASSESSMENT ENGLISH overall score 180-199.
- BUSINESS ENGLISH CERTIFICATE VANTAGE του CAMBRIDGE ASSESSMENT ENGLISH overall score 180-190.
- LONDON TESTS OF ENGLISH LEVEL 4 -ADVANCED COMMUNICATION- του EDEXCEL ή PEARSON TEST OF ENGLISH GENERAL LEVEL 4 -ADVANCED COMMUNICATION- του EDEXCEL ή EDEXCEL LEVEL 2 CERTIFICATE IN ESOL INTERNATIONAL (CEF C1) ή PEARSON EDEXCEL LEVEL 2 CERTIFICATE IN ESOL INTERNATIONAL (CEF C1) (ENGLISH INTERNATIONAL CERTIFICATE).
- CERTIFICATE IN INTEGRATED SKILLS IN ENGLISH ISE III του TRINITY COLLEGE LONDON.
- CITY & GUILDS LEVEL 2 CERTIFICATE IN ESOL INTERNATIONAL (reading, writing and listening) - EXPERT- και CITY & GUILDS LEVEL 2 CERTIFICATE IN ESOL INTERNATIONAL (Spoken) - EXPERT- (Συνυποβάλλονται αθροιστικά για την απόδειξη της πολύ καλής γνώσης) ή CITY & GUILDS CERTIFICATE IN INTERNATIONAL ESOL -EXPERT- και CITY & GUILDS CERTIFICATE IN INTERNATIONAL SPOKEN ESOL - EXPERT - (Συνυποβάλλονται αθροιστικά για την απόδειξη της πολύ καλής γνώσης).
- ADVANCED LEVEL CERTIFICATE IN ENGLISH (ALCE) του HELLENIC AMERICAN UNIVERSITY (Manchester, NHUSA) και της ΕΛΛΗΝΟΑΜΕΡΙΚΑΝΙΚΗΣ ΕΝΩΣΕΩΣ.
- TEST OF ENGLISH FOR INTERNATIONAL COMMUNICATION (TOEIC) του EDUCATIONAL TESTING SERVICE/CHAUNCEY, USA, βαθμολογία από 785 έως 900 και από 1.12.2019 βαθμολογία από 785 έως 920.
- EDI Level 2 Certificate in ESOL International JETSET Level 6 (CEF C1) ή PEARSON EDI Level 2 Certificate in ESOL International (CEF C1) ή PEARSON LCCI LEVEL 2 CERTIFICATE IN ESOL INTERNATIONAL (CEFR C1).
- PEARSON LCCI EFB LEVEL 4 (Ενότητες: Reading, Writing, Listening, Speaking, σε περίπτωση που η μία εκ των εννοιών είναι με βαθμό "Pass").
- PEARSON LCCI EFB LEVEL 3 (Ενότητες: Reading, Writing, Listening, Speaking, με βαθμό «Distinction" ή "Credit").
- OCNW Certificate in ESOL International at Level 2 (Common European Framework equivalent level C1)) (μέχρι 31.8.2009).
- Ascentis Level 2 Certificate in ESOL International (CEF C1).
- ESB Level 2 Certificate in ESOL International All Modes (Council of Europe Level C1).
- Test of Interactive English, C1 + Level (ACELS).

- Test of Interactive English, C1 Level (ACELS) ή Test of Interactive English, C1 Level (Gatehouse Awards).
- NOCN Level 2 Certificate in ESOL International (C1).
- AIM Awards Level 2 Certificate in ESOL International (C1) (Ενότητες: Listening, Reading, Writing, Speaking) ή AIM Qualifications Level 2 Certificate in ESOL International (C1) (Anglia Proficiency) (Ενότητες: Listening, Reading, Writing, Speaking).
- MICHIGAN ENGLISH LANGUAGE ASSESSMENT BATTERY (MELAB) βαθμολογία από 91 έως 99 του CAMBRIDGE MICHIGAN LANGUAGE ASSESSMENTS (CaMLA) ή του MICHIGAN LANGUAGE ASSESSMENTMET - MICHIGAN ENGLISH TEST (Ενότητες: Listening, Reading, Speaking) βαθμολογία από 190 έως 240 του Michigan Language Assessment ή CAMBRIDGE MICHIGAN LANGUAGE ASSESSMENTS- CaMLA ή MET- MICHIGAN ENGLISH TEST (Ενότητες: Listening, Reading ή Listening, Reading, Speaking, Writing) βαθμολογία από 64 έως 80 του Michigan Language Assessment.
- LRN Level 2 Certificate in ESOL International (CEF C1).
- GA Level 2 Certificate in ESOL International -(CEFR: C1) ή GA Level 2 Certificate in ESOL International (Classic C1).

Πιστοποιητικά άλλα, πλην των ανωτέρω, προκειμένου να αξιολογηθούν για την απόδειξη της γνώσης της αγγλικής γλώσσας πρέπει να συνοδεύονται από:

- • βεβαίωση του φορέα που το εξέδωσε, ότι τόσο ο φορέας όσο και το συγκεκριμένο πιστοποιητικό γλωσσομάθειας είναι πιστοποιημένα από την αρμόδια προς τούτο εθνική αρχή ή
- • βεβαίωση του αρμοδίου Υπουργείου ή της Πρεσβείας της χώρας στην Ελλάδα (σε περίπτωση μη υπάρξεως φορέα πιστοποίησης ή αναγνώρισης), ότι το προσκομιζόμενο πιστοποιητικό είναι αποδεκτό σε δημόσιες υπηρεσίες της οικείας χώρας ως έγκυρο αποδεικτικό γνώσης της Αγγλικής γλώσσας σε αντίστοιχο επίπεδο.

ΑΡΙΣΤΗ ΓΝΩΣΗ

Επίσης, πέραν του Κρατικού Πιστοποιητικού γλωσσομάθειας, γίνονται δεκτά τα εξής πιστοποιητικά για την απόδειξη **άριστης** γνώσης της Αγγλικής Γλώσσας:

- CERTIFICATE OF PROFICIENCY IN ENGLISH του Πανεπιστημίου CAMBRIDGE ή του CAMBRIDGE ASSESSMENT ENGLISH ή CERTIFICATE OF PROFICIENCY IN ENGLISH του CAMBRIDGE ASSESSMENT ENGLISH overall score 200-230.
- BULATS English Language Test, βαθμολογία 90-100, του Πανεπιστημίου CAMBRIDGE ή του CAMBRIDGE ASSESSMENT ENGLISH (Για πιστοποιητικά που έχουν εκδοθεί έως και 19.11.2019).
- BUSINESS ENGLISH CERTIFICATE HIGHER του CAMBRIDGE ASSESSMENT ENGLISH overall score 200-210
- CERTIFICATE IN ADVANCED ENGLISH του CAMBRIDGE ASSESSMENT ENGLISH overall score 200-210.
- INTERNATIONAL ENGLISH LANGUAGE TESTING SYSTEM (IELTS) από το University of Cambridge Local Examinations Syndicate (UCLES) ή το CAMBRIDGE ASSESSMENT ENGLISH - The British Council - IDP Education Australia IELTS Australia με βαθμολογία από 8,5 και άνω.
- ECPE- EXAMINATION FOR THE CERTIFICATE OF PROFICIENCY IN ENGLISH του Πανεπιστημίου MICHIGAN (Cambridge Michigan Language Assessments - CaMLA) ή του Michigan Language Assessment.
- TEST OF ENGLISH FOR INTERNATIONAL COMMUNICATION (TOEIC)TMU EDUCATIONAL TESTING SERVICE/ CHAUNCEY, USA, βαθμολογία από 925 έως 990. (Από 1.12.2019).
- LONDON TESTS OF ENGLISH LEVEL 5 -PROFICIENT COMMUNICATION- του EDEXCEL, ή PEARSON TEST OF ENGLISH GENERAL LEVEL 5 -PROFICIENT COMMUNICATION- του EDEXCEL ή EDEXCEL LEVEL 3 CERTIFICATE IN ESOL INTERNATIONAL (CEF C2) ή PEARSON EDEXCEL LEVEL 3 CERTIFICATE IN ESOL INTERNATIONAL (CEF C2) (ENGLISH INTERNATIONAL CERTIFICATE).
- ISE IV Integrated Skills in English Level 3 Certificate in ESOL International του TRINITY COLLEGE LONDON.
- CITY & GUILDS LEVEL 3 CERTIFICATE IN ESOL INTERNATIONAL (reading, writing and listening) -MASTERY- και CITY & GUILDS LEVEL 3 CERTIFICATE IN ESOL INTERNATIONAL (Spoken) -MASTERY- (Συμυποβάλλονται αθροιστικά για την απόδειξη της άριστης γνώσης) ή CITY & GUILDS CERTIFICATE IN INTERNATIONAL ESOL- MASTERY- και CITY & GUILDS CERTIFICATE IN INTERNATIONAL SPOKEN ESOL -MASTERY- (Συμυποβάλλονται αθροιστικά για την απόδειξη της άριστης γνώσης).

- EDI Level 3 Certificate in ESOL International JETSET Level 7 (CEF C2) ή PEARSON EDI Level 3 Certificate in ESOL International (CEF C2) ή PEARSON LCCI LEVEL 3 CERTIFICATE IN ESOL INTERNATIONAL (CEFR C2).
- PEARSON LCCI EFB LEVEL 4 (Ενότητες: Reading, Writing, Listening, Speaking, με βαθμό «Distinction" ή "Credit").
- OCNW Certificate in ESOL International at Level 3 (Common European Framework equivalent level C2) (μέχρι 31/8/2009).
- Ascentis Level 3 Certificate in ESOL International (CEF C2).
- ESB Level 3 Certificate in ESOL International All Modes (Council of Europe Level C2).
- Michigan State University - Certificate of English Language Proficiency (MSU - CELP): CEF C2.
- Test of Interactive English, C2 Level (ACELS) ή Test of Interactive English, C2 Level (Gatehouse Awards).
- NOCN Level 3 Certificate in ESOL International (C2).
- AIM Awards Level 3 Certificate in ESOL International (C2) (Ενότητες: Listening, Reading, Writing, Speaking) ή AIM Qualifications Level 3 Certificate in ESOL International (C2) (Anglia Mastery) (Ενότητες: Listening, Reading, Writing, Speaking).
- LRN Level 3 Certificate in ESOL International (CEF C2).
- GA Level 3 Certificate in ESOL International - (CEFR: C2) ή GA Level 3 Certificate in ESOL International (Classic C2).
- C2 -LanguageCert Level 3 Certificate in ESOL International (Listening, Reading, Writing) (MasteryC2) και C2-LanguageCert Level 3 Certificate in ESOL International (Speaking) (Mastery C2)(Συνυποβάλλονται αθροιστικά για την απόδειξη της άριστης γνώσης).
- Open College Network West Midlands Level 3 Certificate in ESOL International (CEFR C2).
- NYLC -NEW YORK LANGUAGE CENTER CERTIFICATE Level C2.
- LanguageCert Test of English (LTE) - LanguageCert Level 3 Certificate in ESOL International (Listening, Reading) (LanguageCert Test of English C2).

Πιστοποιητικά άλλα, πλην των ανωτέρω, προκειμένου να αξιολογηθούν για την απόδειξη της γνώσης της αγγλικής γλώσσας πρέπει να συνοδεύονται από:

(i) βεβαίωση του φορέα που το εξέδωσε, ότι τόσο ο φορέας όσο και το συγκεκριμένο πιστοποιητικό γλωσσομάθειας είναι πιστοποιημένα από την αρμόδια προς τούτο εθνική αρχή

ή

(ii) βεβαίωση του αρμοδίου Υπουργείου ή της Πρεσβείας της χώρας στην Ελλάδα (σε περίπτωση μη υπάρξεως φορέα πιστοποίησης ή αναγνώρισης), ότι το προσκομιζόμενο πιστοποιητικό είναι αποδεκτό σε δημόσιες υπηρεσίες της οικείας χώρας ως έγκυρο αποδεικτικό γνώσης της Αγγλικής γλώσσας σε αντίστοιχο επίπεδο.

Γ4. Υποδείγματα

Για την υπεύθυνη δήλωση δύναται να χρησιμοποιηθεί το παρακάτω υπόδειγμα ή η εφαρμογή ηλεκτρονικής έκδοση της: <https://www.gov.gr/ipiresies/polites-kai-kathemerinoteta/psephiaka-eggrapha-gov-gr/ekdose-ureuthunes-deloses>.

ΠΡΟΣ:

«ΣΚΑΠΑΝΗ ΑΝΩΝΥΜΗ ΕΤΑΙΡΕΙΑ – ΑΝΑΠΤΥΞΙΑΚΟΣ ΟΡΓΑΝΙΣΜΟΣ ΠΕΡΙΦΕΡΕΙΑΣ ΣΤΕΡΕΑΣ ΕΛΛΑΔΑΣ»/Διεύθυνση Τεχνικών Έργων & Μελετών

Ταχ.Δ/ση: Θερμοπυλών & Κύπρου 1 - ΛΑΜΙΑ, Τ.Κ. 35133

ΑΙΤΗΣΗ ΕΚΔΗΛΩΣΗΣ ΕΝΔΙΑΦΕΡΟΝΤΟΣ ΓΙΑ ΤΗ ΘΕΣΗ ΜΕ ΚΩΔ:

ΣΤΟΙΧΕΙΑ ΑΙΤΟΥΝΤΟΣ/ΑΙΤΟΥΣΑΣ

Όνομα:	Επώνυμο:	
Όνομα Πατέρα:	Όνομα Μητέρας:	
Α.Φ.Μ.:	Δ.Ο.Υ.:	
Τόπος Κατοικίας:	Οδός:	Αριθ: ΤΚ:
Σταθερό Τηλ.: Κινητό Τηλ.:	Δ/ση Ηλεκτρ. Ταχυδρομείου (E-mail):	
Αριθμός Α.Δ.Τ. ή Διαβατηρίου:	Ημερομηνία Έκδοσης (ΗΗ-ΜΜ-ΕΕΕΕ):	Εκδούσα Αρχή:

Σας υποβάλλω συνημμένα τα κάτωθι δικαιολογητικά, για να εκδηλώσω το ενδιαφέρον μου για τη σύναψη σύμβασης μίσθωσης έργου για τη θέση με κωδικό.....

και παρακαλώ για τις δικές σας ενέργειες:

- 1)
- 2)
- 3)
- 4)
- 5)
- 6)
- 7)
- 8)
- 9)

ΗΜΕΡΟΜΗΝΙΑ:**Ο/Η ΑΙΤΩΝ/ΟΥΣΑ**

(Υπογραφή)



ΥΠΕΥΘΥΝΗ ΔΗΛΩΣΗ

(άρθρο 8 Ν.1599/1986)

Η ακρίβεια των στοιχείων που υποβάλλονται με αυτή τη δήλωση μπορεί να ελεγχθεί με βάση το αρχείο άλλων υπηρεσιών (άρθρο 8 παρ. 4 Ν.1599/1986)

ΠΡΟΣ ⁽¹⁾ :	«ΣΚΑΠΑΝΗ ΑΝΩΝΥΜΗ ΕΤΑΙΡΕΙΑ – ΑΝΑΠΤΥΞΙΑΚΟΣ ΟΡΓΑΝΙΣΜΟΣ ΠΕΡΙΦΕΡΕΙΑΣ ΣΤΕΡΕΑΣ ΕΛΛΑΔΑΣ»						
Ο – Η Όνομα:				Επώνυμο:			
Όνομα και Επώνυμο Πατέρα:							
Όνομα και Επώνυμο Μητέρας:							
Ημερομηνία γέννησης ⁽²⁾ :							
Τόπος Γέννησης:							
Αριθμός Δελτίου Ταυτότητας:				Τηλ:			
Τόπος Κατοικίας:			Οδός:			Αριθ:	TK:
Αρ. Τηλεομοιοτύπου (Fax):				Δ/νση Ηλεκτρ.			
				Ταχυδρομείου (Email):			

Με ατομική μου ευθύνη και γνωρίζοντας τις κυρώσεις⁽³⁾, που προβλέπονται από τις διατάξεις της παρ. 6 του άρθρου 22 του Ν. 1599/1986, δηλώνω ότι:

(4)

- δεν έχω καταδικαστεί για κακούργημα και σε οποιαδήποτε ποινή για κλοπή, υπεξαίρεση (κοινή ή στην υπηρεσία), απάτη, εκβίαση, πλαστογραφία, απιστία δικηγόρου, δωροδοκία ή δωροληψία, καταπίεση, απιστία περί την υπηρεσία, παράβαση καθήκοντος, συκοφαντική δυσφήμιση καθ' υποτροπή ή εγκλήματα της γενετήσιας ελευθερίας ή οικονομικής εκμετάλλευσης της γενετήσιας ζωής,
- δεν είμαι υπόδικος λόγω παραπομπής με τελεσίδικο βούλευμα ή κατ' άλλον νόμιμο τρόπο (αρ. 43, ν.4139/2013) για κακούργημα ή για πλημμέλημα της προηγούμενης περίπτωσης, έστω και αν το αδίκημα αυτό έχει παραγραφεί,
- δεν έχω στερηθεί λόγω καταδίκης τα πολιτικά μου δικαιώματα,
- δεν τελώ υπό στερητική δικαστική συμπαράσταση (πλήρη ή μερική), υπό επικουρική δικαστική συμπαράσταση (πλήρη ή μερική) και υπό τις δυο αυτές καταστάσεις,
- δεν έχω απολυθεί από θέση δημόσιας υπηρεσίας ή Ο.Τ.Α. ή άλλου Νομικού Προσώπου του δημόσιου τομέα, λόγω επιβολής της πειθαρχικής ποινής της οριστικής παύσεως ή λόγω καταγγελίας της σύμβασης εργασίας για σπουδαίο λόγο, οφειλόμενο σε υπαιτιότητα μου, (αν δεν παρέλθει πενταετία από την απόλυση),
- έλαβα γνώση των όρων της παρούσας πρόσκλησης εκδήλωσης ενδιαφέροντος, τους οποίους αποδέχομαι όλους ανεπιφύλακτα,
- δεν έχω κάνει ψευδείς ή ανακριβείς δηλώσεις κατά την παροχή πληροφοριών που ζητούνται από τον Αναπτυξιακό Οργανισμό,
- για την ανάληψη του έργου και την είσπραξη της αμοιβής δεν συντρέχει κανένα κώλυμα στο πρόσωπο μου και ότι σε αντίθετη περίπτωση θα φροντίσω για την άρση κάθε κωλύματος για το σκοπό αυτό, εφόσον επιλεγώ,
- ότι παραιτούμαι από κάθε δικαίωμα αποζημίωσής μου για τυχόν απόφαση του Αναπτυξιακού Οργανισμού, που αφορά στην αναβολή ή στη ματαίωση της διαδικασίας ή στη μη σύναψη της σύμβασης,
- τα στοιχεία του βιογραφικού σημειώματος είναι ακριβή και αληθή,

- δεσμεύομαι ως προς την διαθεσιμότητα μου καθ' όλη τη διάρκεια του έργου,
- έχω εκπληρώσει τις στρατιωτικές μου υποχρεώσεις ή έχω λάβει νόμιμη απαλλαγή από αυτές (για τους άνδρες),
- δεν υφίσταται κώλυμα λόγω ποινικής καταδίκης ή υποδικίας.
- το σύνολο των υποβληθέντων φωτοαντιγράφων είναι πιστά αντίγραφα εκ των πρωτοτύπων που βρίσκονται στην κατοχή μου.

Ημερομηνία: 2024

Ο – Η Δηλ.

(Υπογραφή)

(1) Αναγράφεται από τον ενδιαφερόμενο πολίτη ή Αρχή ή η Υπηρεσία του δημόσιου τομέα, που απευθύνεται η αίτηση.

(2) Αναγράφεται ολογράφως.

(3) «Όποιος εν γνώσει του δηλώνει ψευδή γεγονότα ή αρνείται ή αποκρύπτει τα αληθινά με έγγραφη υπεύθυνη δήλωση του άρθρου 8 τιμωρείται με φυλάκιση τουλάχιστον τριών μηνών. Εάν ο υπαίτιος αυτών των πράξεων σκόπευε να προσπορίσει στον εαυτόν του ή σε άλλον περιουσιακό όφελος βλάπτοντας τρίτον ή σκόπευε να βλάψει άλλον, τιμωρείται με κάθειρξη μέχρι 10 ετών.

(4) Σε περίπτωση ανεπάρκειας χώρου η δήλωση συνεχίζεται στην πίσω όψη της και υπογράφεται από τον δηλούντα ή την δηλούσα.

ΠΑΡΑΡΤΗΜΑ Δ: ΔΙΕΝΕΡΓΕΙΑ ΔΙΑΔΙΚΑΣΙΑΣ-ΑΞΙΟΛΟΓΗΣΗ ΑΙΤΗΣΕΩΝ

Δ1. Κριτήρια αξιολόγησης

Η βαθμολόγηση και η σειρά κατάταξης των υποψηφιοτήτων που υποβάλλονται εμπρόθεσμα καθορίζεται με τα ακόλουθα κριτήρια:

Κριτήρια Αξιολόγησης	Μέγιστη Βαθμολογία
<p>1. ΤΙΤΛΟΙ ΣΠΟΥΔΩΝ</p> <p>A. Βασικός τίτλος Σπουδών</p> <p>5<β<=7 (3 μόρια)</p> <p>7<β<=8 (4 μόρια)</p> <p>8<β<=10 (5 μόρια)</p> <p>B. Μεταπτυχιακός τίτλος σπουδών σε συναφές αντικείμενο (1 μόριο)</p> <p>Γ. Διδακτορικό σε συναφές αντικείμενο (2 μόρια)</p> <p>Δ. Γνώση Αγγλικής γλώσσας- Lower-B2 ή ανώτερο δίπλωμα (μέγιστο 1 μόριο)</p>	8 μόρια
<p>2. ΕΜΠΕΙΡΙΑ</p> <p>A. Τάξη Μελετητικού πτυχίου στην αντίστοιχη κατηγορία ανά κωδικό θέσης (8 μόρια για το Α΄ τάξης, 10 μόρια για το Β΄ τάξης 12 μόρια για το Γ΄ τάξης)</p> <p>B. Γενική Επαγγελματική εμπειρία υπολογιζόμενη με βάση τη διάρκεια της εμπειρίας πλέον των 4 ετών για τον Ειδικό Επιστήμονα Τοπογραφικών Μελετών (θέση 101), πλέον των 12 ετών για τον Ειδικό Επιστήμονα Αρχιτεκτονικών Μελετών (θέση 102), πλέον των 4 ετών για τον Ειδικό Επιστήμονα Αρχιτεκτονικών Μελετών (θέση 103), πλέον των 8 ετών για τον Ειδικό Επιστήμονα Στατικών Μελετών (θέση 104), πλέον των 8 ετών για τον Ειδικό Επιστήμονα Η/Μ Μελετών (θέση 105) και πλέον των 8 ετών για τον Ειδικό Επιστήμονα Γεωτεχνικών Μελετών (θέση 106). Διάρκεια έως 56 μήνες πολλαπλασιαζόμενη με συντελεστή 0,25/μήνα</p>	26 μόρια
<p>3. ΕΙΔΙΚΗ ΕΠΑΓΓΕΛΜΑΤΙΚΗ ΕΜΠΕΙΡΙΑ</p> <ul style="list-style-type: none"> • Ειδικός Επιστήμονας Τοπογραφικών Μελετών (Θέση 101): Τοπογραφικές Μελέτες κατηγορίας 16 με μέγιστο βαθμολογούμενο αριθμό τις έξι μελέτες. • Ειδικοί Επιστήμονες Αρχιτεκτονικών Μελετών (Θέσεις 102, 103): Αρχιτεκτονικές Μελέτες κατηγορίας 06 με μέγιστο βαθμολογούμενο αριθμό τις έξι μελέτες. • Ειδικός Επιστήμονας Στατικών Μελετών (Θέση 104): Στατικές Μελέτες κατηγορίας 08 με μέγιστο βαθμολογούμενο αριθμό τις έξι μελέτες. • Ειδικός Επιστήμονας Η/Μ Μελετών (Θέση 105): Η/Μ Μελέτες κατηγορίας 09 με μέγιστο βαθμολογούμενο αριθμό τις έξι μελέτες. • Ειδικός Επιστήμονας Γεωτεχνικών Μελετών (Θέση 106): 	36 μόρια

Γεωτεχνικές Μελέτες κατηγορίας 21 με μέγιστο βαθμολογούμενο αριθμό τις έξι μελέτες.	
4. ΣΥΝΟΛΙΚΗ ΕΙΚΟΝΑ ΤΟΥ ΥΠΟΨΗΦΙΟΥ ΒΑΣΕΙ ΠΡΟΣΩΠΙΚΗΣ ΣΥΝΕΝΤΕΥΞΗΣ	
i. Κατανόηση του φυσικού αντικειμένου, των όρων της πρόσκλησης και των συμβατικών απαιτήσεων (30%).	30 μόρια
ii. Επάρκεια μεθοδολογίας και χρονικού προγραμματισμού για την εκπόνηση της μελέτης (40%).	
iii. Ικανότητα επικοινωνίας, ένταξης σε ομάδες εργασίας, διαχείρισης χρόνου (30%).	
Σύνολο Μέγιστης Βαθμολογίας	100 μόρια

Διευκρινήσεις:

- Τα προσόντα η οι ιδιότητες που αναγράφονται από τον/την υποψήφιο/α, πρέπει να υφίστανται κατά την ημερομηνία λήξης της προθεσμίας υποβολής των αιτήσεων, ημερομηνία κρίσιμη για τον έλεγχο της συνδρομής των προσόντων.
- Υποβληθείσα αίτηση η οποία δεν πληροί τα απαιτούμενα προσόντα της πρόσκλησης (όπως αυτά περιγράφονται στο κείμενο της παρούσης) δεν βαθμολογείται και απορρίπτεται.
- Προσόντα που αναφέρονται είτε στην αίτηση είτε στο βιογραφικό σημείωμα αλλά δεν τεκμηριώνονται με την υποβολή των αντιστοίχων δικαιολογητικών, δεν θα ληφθούν υπόψη και δεν θα βαθμολογηθούν για την τελική κατάταξη των υποψηφίων.
- Στη περίπτωση κατοχής από τον/την υποψήφιο/α :
 - μόνο Μεταπτυχιακού τίτλου σπουδών υπολογίζεται 1 μόριο στη βαθμολόγηση
 - μόνο Διδακτορικού τίτλου σπουδών υπολογίζονται 2 μόρια στη βαθμολόγηση
 - Μεταπτυχιακού και Διδακτορικού τίτλου σπουδών υπολογίζονται 2 μόρια στη βαθμολόγηση
- Συναφείς με το αντικείμενο της σύμβασης μίσθωσης έργου θεωρούνται:
 - για τη θέση με κωδικό 101 οι μεταπτυχιακοί και οι διδακτορικοί τίτλοι σπουδών σε θέματα σχετικά με τις συνορθώσεις και επιλύσεις τριγωνομετρικών δικτύων καθώς επίσης και τοπογραφικών αποτυπώσεων.
 - για τις θέσεις με κωδικό 102 και 103, οι μεταπτυχιακοί και οι διδακτορικοί τίτλοι σπουδών σε θέματα σχετικά με τον αρχιτεκτονικό σχεδιασμό.
 - για τη θέση με κωδικό 104 οι μεταπτυχιακοί και οι διδακτορικοί τίτλοι σπουδών σε θέματα σχετικά με αντισεισμικό σχεδιασμό ή ενισχύσεις κτιρίων.
 - για τη θέση με κωδικό 105 οι μεταπτυχιακοί και οι διδακτορικοί τίτλοι σπουδών σε θέματα σχετικά με ενεργειακό ή βιοκλιματικό σχεδιασμό κτιρίων.
 - για τη θέση με κωδικό 106 οι μεταπτυχιακοί και οι διδακτορικοί τίτλοι σπουδών σε θέματα σχετικά με τη μηχανική ή την αντοχή των ορυκτών ή των υλικών
- Ως βαθμολογούμενη **γενική επαγγελματική εμπειρία** θα ληφθεί υπόψη
Για τον υπολογισμό της Γενικής Επαγγελματικής Εμπειρίας λαμβάνονται υπόψη οι αποδεδειγμένοι μήνες εργασίας (έως 56) πλέον των ελάχιστων απαιτητών 4 ετών για τον Ειδικό Επιστήμονα Τοπογραφικών Μελετών (θέση 101), πλέον των ελάχιστων απαιτητών 12 ετών για τον Ειδικό Επιστήμονα Αρχιτεκτονικών Μελετών (θέση 102), πλέον των ελάχιστων απαιτητών 4 ετών για τον Ειδικό Επιστήμονα Αρχιτεκτονικών Μελετών (θέση

103), πλέον των ελάχιστων απαιτητών 8 ετών για τον Ειδικό Επιστήμονα Στατικών Μελετών (θέση 104), πλέον των ελάχιστων απαιτητών 8 ετών για τον Ειδικό Επιστήμονα Η/Μ Μελετών (θέση 105) και πλέον των ελάχιστων απαιτητών 8 ετών για τον Ειδικό Επιστήμονα Γεωτεχνικών Μελετών (θέση 106), οι οποίοι πολλαπλασιάζονται με το συντελεστή 0,25 (μέγιστο 14 μόρια)

Για τον υπολογισμό της βαθμολόγησης της γενικής επαγγελματικής εμπειρίας:

- Ο βαθμολογούμενος χρόνος εμπειρίας υπολογίζεται, μετά την απόκτηση του βασικού τίτλου σπουδών που απαιτείται από την πρόσκληση και όταν απαιτείται άδεια άσκησης επαγγέλματος ή άλλη επαγγελματική άδεια κατόπιν απόκτησης αυτής.
- Ο χρόνος εμπειρίας που δηλώνει ο/η κάθε υποψήφιος/α πρέπει να συμφωνεί με τον χρόνο που προκύπτει από τη βεβαίωση του οικείου ασφαλιστικού φορέα. Χρόνος εμπειρίας που δεν καλύπτεται από ασφαλιστικές εισφορές και το αντίθετο δεν λαμβάνεται υπόψη και αφαιρείται.

Ως βαθμολογούμενη **ειδική επαγγελματική εμπειρία** θα ληφθεί υπόψη η απασχόληση με σχέση εργασίας ή σύμβαση έργου στο δημόσιο ή τον ιδιωτικό τομέα ή άσκηση επαγγέλματος σε καθήκοντα ή έργα συναφή με το αντικείμενο τη σύνταξη τοπογραφικών/ αρχιτεκτονικών/ στατικών/ Η-Μ/ γεωτεχνικών μελετών ανά κατηγορία θέσης, με μέγιστο βαθμολογούμενο αριθμό τις έξι μελέτες

Για τον υπολογισμό της Ειδικής Επαγγελματικής Εμπειρίας λαμβάνεται υπόψη το πλήθος των μελετών (έως 6), πολλαπλασιαζόμενο με τον συντελεστή 6 για να προκύψει η αντίστοιχη βαθμολογία του κριτηρίου (μέγιστο 36 βαθμοί).

7. Η εμπειρία που δηλώνει ο υποψήφιος, μπορεί να καλύπτει ταυτόχρονα περισσότερα τους ενός κριτήρια. Σε αυτή την περίπτωση η εμπειρία μπορεί να προσμετρηθεί σε κάθε κριτήριο.

Δ2. Αξιολόγηση αιτήσεων

Η αξιολόγηση των υποψηφιοτήτων θα γίνει από Επιτροπή Αξιολόγησης που θα συσταθεί με απόφαση του αρμόδιου οργάνου της ΣΚΑΠΑΝΗ Α.Ε.. Η Επιτροπή θα αξιολογήσει τις αιτήσεις, θα καταρτίσει πίνακες κατάταξης των υποψηφίων και θα εισηγηθεί τον/την προτεινόμενο/η για την ανάθεση της σύμβασης μίσθωσης έργου σε κάθε θέση.

Η διαδικασία αξιολόγησης από την Επιτροπή περιλαμβάνει:

Έλεγχο πληρότητας των αιτήσεων και των υποβληθέντων δικαιολογητικών και κατάρτιση καταλόγου των υποψηφιοτήτων που θα πληρούν τους όρους συμμετοχής στην πρόσκληση και θα γίνουν δεκτοί στη διαδικασία αξιολόγησης που θα ακολουθήσει. Στη συνέχεια, η Επιτροπή θα προβεί στην αξιολόγηση των απαιτούμενων και επιθυμητών προσόντων των υποψηφιοτήτων και στη βαθμολόγηση αυτών. Η Επιτροπή θα διενεργήσει συνέντευξη με αυτοπρόσωπη παρουσία ενώπιον της. Η συνέντευξη θα έχει ως στόχο τη διερεύνηση των προσωπικών χαρακτηριστικών τους, της καταλληλότητας τους και της δυνατότητας τους να συνεισφέρουν στην υλοποίηση του Έργου.

Η Επιτροπή ακολουθεί κατά την αξιολόγηση ενιαία και αντικειμενική μέθοδο σύμφωνα με τους όρους της Πρόσκλησης, ώστε να διασφαλίζεται η κατά δίκαιη κρίση ανάδειξη και αποδοχή της καλύτερης υποψηφιοτήτας που εξασφαλίζει την άρτια εκτέλεση του προς ανάθεση Έργου σύμφωνα με τις ανάγκες υλοποίησης του Έργου.

Η Επιτροπή μπορεί να ζητήσει από τους υποψηφίους οποιοδήποτε συμπληρωματικό στοιχείο θεωρεί κατάλληλο για την απόδειξη των προσόντων και της καταλληλότητάς τους για την συγκεκριμένη θέση, η μη προσκόμιση του οποίου στην ταχθείσα ημερομηνία από τον υποψήφιο συνεπάγεται τον αποκλεισμό του.

Η Επιτροπή, πέραν της συνέντευξης που διενεργεί, διατηρεί το δικαίωμα κατά την ελεύθερη κρίση της, να καλεί τους υποψηφίους σε συνέντευξη για την παροχή εξηγήσεων-διευκρινίσεων σχετικά με τους τίτλους σπουδών και την επαγγελματική τους εμπειρία και τα προσκομισθέντα δικαιολογητικά, ώστε να διασφαλιστεί η άρτια εκτέλεση του συγκεκριμένου Έργου. Η μη ανταπόκριση των υποψηφίων σε αίτημα της Επιτροπής για παροχή διευκρινίσεων οδηγεί στον αποκλεισμό τους. Τόσο η συνέντευξη για βαθμολόγηση όσο και η συνέντευξη για τυχόν παροχή διευκρινίσεων, θα λαμβάνει χώρα με φυσική παρουσία του υποψηφίου

Αφού ολοκληρωθεί η διαδικασία αξιολόγησης των φακέλων των υποψηφίων και μετά την ολοκλήρωση του σταδίου των συνεντεύξεων, η Επιτροπή Αξιολόγησης συντάσσει πρακτικό με τον Πίνακα Κατάταξης ανά κωδικό θέσης στον οποίο θα παρουσιάζεται η σειρά προτεραιότητας, βάσει της συνολικής βαθμολογίας (άθροισμα βαθμού από τον «Πίνακα βαθμολογίας προσόντων» και βαθμού από τη συνέντευξη). Οι αιτήσεις των ενδιαφερόμενων που δεν προσέρχονται στη συνέντευξη απορρίπτονται.

Ειδικότερα, η κατάταξη των υποψηφίων, βάσει της οποίας θα γίνει η τελική επιλογή για την πρόσληψη με σύμβαση εργασίας μίσθωσης έργου, πραγματοποιείται ως εξής:

- A.** Η κατάταξη μεταξύ των υποψηφίων γίνεται κατά φθίνουσα σειρά με βάση τη συνολική βαθμολογία που συγκεντρώνουν από τα βαθμολογούμενα κριτήρια κατάταξης.
- B.** Για τις θέσεις, σε περίπτωση ισοβαθμίας υποψηφίων, προηγούνται αυτοί που έχουν περισσότερα μόρια στην Ειδική Επαγγελματική Εμπειρία.

Αν εξαντληθούν όλα τα κριτήρια χωρίς να καταστεί δυνατός ο καθορισμός της σειράς μεταξύ των ισοβαθμούντων, η μεταξύ τους σειρά καθορίζεται με δημόσια κλήρωση με πρόσκληση για παρουσία των ισοβαθμούντων υποψηφίων, η οποία διενεργείται πριν την κατάρτιση των οριστικών πινάκων.

Δ3. Ανάρτηση αποτελεσμάτων - ενστάσεις

Μετά την ολοκλήρωση της διαδικασίας αξιολόγησης των φακέλων των υποψηφίων και μετά την ολοκλήρωση του σταδίου των συνεντεύξεων, η Επιτροπή Αξιολόγησης συντάσσει πρακτικό με Πίνακα Κατάταξης των υποψηφιοτήτων. Ο ανωτέρω πίνακας αναρτάται στην ιστοσελίδα του Οργανισμού (<https://www.skapani.gr>). Οι πίνακες αυτοί θεωρούνται προσωρινοί. Κατά αυτών οι ενδιαφερόμενοι μπορούν να υποβάλλουν εγγράφως πλήρως αιτιολογημένες ενστάσεις στο πρωτόκολλο της ΣΚΑΠΑΝΗ Α.Ε. έως τις 16:00 ώρα της πέμπτης (5) ημερολογιακής από την επόμενη της ανάρτησης των πινάκων κατάταξης στην ιστοσελίδα του Αναπτυξιακού Οργανισμού. Ενστάσεις που υποβάλλονται μετά την εκπνοή της ως άνω αποκλειστικής προθεσμίας απορρίπτονται ως εκπρόθεσμες. Η ένσταση κατατίθεται στα γραφεία του Αναπτυξιακού Οργανισμού (πρωτόκολλο Οργανισμού) ή αποστέλλεται μέσω ΕΛΤΑ με συστημένη επιστολή ή μέσω υπηρεσιών ταχυμεταφορών, εντός σφραγισμένου φακέλου διάστασης Α4, υπόψη της Επιτροπής Ενστάσεων, στη διεύθυνση:

**«ΣΚΑΠΑΝΗ ΑΝΩΝΥΜΗ ΕΤΑΙΡΕΙΑ – ΑΝΑΠΤΥΞΙΑΚΟΣ ΟΡΓΑΝΙΣΜΟΣ ΠΕΡΙΦΕΡΕΙΑΣ ΣΤΕΡΕΑΣ ΕΛΛΑΔΑΣ»
Δ/ΝΣΗ ΤΕΧΝΙΚΩΝ ΕΡΓΩΝ ΚΑΙ ΜΕΛΕΤΩΝ
Θερμοπυλών & Κύπρου 1
35133 - Λαμία**

Υπόψη της Επιτροπής Ενστάσεων για την υπ' αριθμ. Πρωτ 987/19-11-2024 Πρόσκληση Εκδήλωσης Ενδιαφέροντος για σύναψη σύμβασης μίσθωσης έργου για την θέση με κωδικό

Στην περίπτωση ενστάσεων μέσω ΕΛΤΑ με συστημένη επιστολή ή μέσω υπηρεσιών ταχυμεταφορών, ως ημερομηνία υποβολής λογίζεται η ημερομηνία που παραλαμβάνεται ο φάκελος από τον Αναπτυξιακό Οργανισμό.

Οι ενστάσεις κατά των προσωρινών πινάκων θα πρέπει να είναι συγκεκριμένες. Ενστάσεις κατά του πίνακα συνολικά ή μη τεκμηριωμένες απορρίπτονται ως απαράδεκτες.

Οι εμπροθέσμως υποβληθείσες ενστάσεις εξετάζονται από την αρμόδια Επιτροπή Ενστάσεων, η οποία συντάσσει σχετικό πρακτικό και τον Οριστικό (Τελικό) Πίνακα Κατάταξης, ο οποίος υποβάλλεται προς έγκριση στο Διοικητικό Συμβούλιο. Η απόφαση του Διοικητικού Συμβουλίου αναρτάται στο ΔΙΑΥΓΕΙΑ. Η ανακοίνωση στοιχείων των υποψηφίων περιορίζεται στη χορήγηση εκείνων μόνο των στοιχείων που αποτέλεσαν τη βάση της αξιολόγησης. Τα στοιχεία που ανακοινώνονται δεν περιλαμβάνουν ευαίσθητα προσωπικά δεδομένα εκτός αν αυτά αποτέλεσαν τη βάση αξιολόγησης των υποψηφίων. Ο/Η επιλεγείς/σα υποψήφιος/α, εν συνεχεία, θα κληθεί προς υπογραφή της σύμβασης.

Ενημερώνονται οι υποψήφιοι ότι, σύμφωνα με την υπ. αριθμ. 17/2002 Απόφαση της Αρχής Προστασίας Δεδομένων Προσωπικού Χαρακτήρα, παρέχεται η δυνατότητα πρόσβασης στα έγγραφά τους καθώς και σε αυτά των συνυποψηφίων τους, κατόπιν γραπτής τους αίτησης, εντός 5 ημερολογιακών ημερών από την επόμενη της αναρτήσεως των αποτελεσμάτων και υπό τον όρο της τήρησης των προβλεπόμενων στην κείμενη νομοθεσία για την προστασία προσωπικών δεδομένων.

Το Διοικητικό Συμβούλιο ή εξουσιοδοτημένο όργανο αποφασίζει, τη σύναψη σύμβασης μίσθωσης έργου με τον/τους υποψήφιο/ους που συγκέντρωσε την καλύτερη βαθμολογία βάσει των παραπάνω απαραίτητων και βαθμολογούμενων κριτηρίων, όπως προκύπτει από τον πίνακα κατάταξης. Επισημαίνεται ότι, όποιος από τους επιλεγέντες αποχωρήσει πριν την υπογραφή ή τη λήξη της σύμβασης αντικαθίσταται με αυτούς που έχουν υποβάλει αίτηση και πληρούν τα βασικά προσόντα με βάση τη σειρά κατάταξης του πίνακα κατάταξης. Στην περίπτωση αυτή ο αποχωρήσας δεν δικαιούται οποιασδήποτε αποζημίωσης.

Η παρούσα πρόσκληση δεν έχει διαγωνιστικό χαρακτήρα, ενώ η τυχόν επιλογή υποψηφίου/ας έχει τον χαρακτήρα αποδοχής πρότασης και όχι πρόσληψης και η «ΣΚΑΠΑΝΗ Α.Ε.» δεν αναλαμβάνει καμία δέσμευση προς σύναψη σύμβασης, δεδομένου ότι επαφίεται στην πλήρη διακριτική της ευχέρεια η σύναψη ή μη συμβάσεων, καθώς και ο αριθμός αυτών, αποκλειόμενης οιασδήποτε αξιώσεως των ενδιαφερομένων.

Η «ΣΚΑΠΑΝΗ Α.Ε.» δικαιούται, κατά την απόλυτη διακριτική της ευχέρεια, να αποφασίσει, ανά πάσα στιγμή, αζημίως, την ματαίωση ή την ακύρωση, συνολικά ή εν μέρει, της διαδικασίας (πχ ως προς συγκεκριμένες θέσεις), την επαναπροκήρυξη αυτής ή την κήρυξη της ως άγονη. Επίσης, αν διαπιστωθούν σφάλματα ή παραλείψεις σε

οποιοδήποτε στάδιο της διαδικασίας, η «ΣΚΑΠΑΝΗ Α.Ε» μπορεί να ακυρώσει μερικώς τη διαδικασία ή να αναμορφώσει ανάλογα το αποτέλεσμα της ή να αποφασίσει την επανάληψή της από το σημείο που εμφιλοχώρησε το σφάλμα ή η παράλειψη. Η «ΣΚΑΠΑΝΗ Α.Ε» διατηρεί, επίσης, το δικαίωμα να αποφασίσει και την επανάληψη οποιασδήποτε φάσης της διαδικασίας σύναψης, με αντικατάσταση ή μη των όρων της ή ακόμη την προσφυγή σε άλλες διαδικασίες (πχ με απευθείας αναθέσεις κλπ.).

Δ4. Συλλογή και επεξεργασία δεδομένων

Ο Αναπτυξιακός Οργανισμός Περιφέρειας Στερεάς Ελλάδας – ΣΚΑΠΑΝΗ Α.Ε., θα συλλέξει και θα επεξεργαστεί τα δεδομένα προσωπικού χαρακτήρα που αφορούν τους/τις υποψηφίους/ες και περιλαμβάνονται στις αιτήσεις και τα δικαιολογητικά που καταθέτουν ή προκύπτουν από αυτά αποκλειστικά για τον σκοπό της επιλογής του/της υποψηφίου/ας για τις προκηρυσσόμενες θέσεις και για την υποστήριξη των σχετικών διαδικασιών.

ΠΑΡΑΡΤΗΜΑ Ε: ΣΥΝΑΨΗ ΣΥΜΒΑΣΕΩΝ ΜΙΣΘΩΣΗΣ ΕΡΓΟΥ – ΑΠΑΣΧΟΛΗΣΗ

Ο Αναπτυξιακός Οργανισμός Περιφέρειας Στερεάς Ελλάδας - ΣΚΑΠΑΝΗ Α.Ε. θα προβεί στη σύναψη σύμβασης μίσθωσης έργου με τον/την επιλεγέντα/επιλεγείσα υποψήφιο/α κάθε θέσης. Ο/Η επιλεγείς/σα υποψήφιος/α θα κληθεί να υπογράψει σύμβαση μίσθωσης έργου, σε ορισμένο τόπο και εντός ορισμένης προθεσμίας.

Σε περίπτωση επιλογής και επί ποινή έκπτωσης ο/η επιλεγμένος/η υποψήφιος/α δεσμεύεται να προσκομίσει εντός δέκα (10) ημερολογιακών ημερών από την κοινοποίηση σε αυτόν/ήν της σχετικής κλήσης, τα κάτωθι νομιμοποιητικά έγγραφα:

1. Έναρξη δραστηριότητας στην εφορία (εάν υπάρχει)
2. Φορολογική ενημερότητα, σε ισχύ
3. Ασφαλιστική ενημερότητα σε ισχύ ή Βεβαίωση ασφαλιστικού φορέα (ήτοι Βεβαίωση Προηγούμενης Απογραφής Άμεσα Ασφαλισμένου και Ατομικός Λογαριασμός Ασφάλισης Μισθωτών e-ΕΦΚΑ)
4. Λοιπά κατάλληλα έγγραφα από τα οποία να προκύπτει ότι πληρούνται τα κάτωθι:
 - Ενιαίο Πιστοποιητικό Δικαστικής Φερεγγυότητας,
 - μη ύπαρξη καταδίκης βάσει απόφασης που έχει ισχύ δεδικασμένου για αδίκημα σχετικό με την επαγγελματική διαγωγή του, για τέλεση σοβαρού επαγγελματικού παραπτώματος, το οποίο η ΣΚΑΠΑΝΗ Α.Ε. δύναται να διαπιστώσει με οποιοδήποτε τρόπο, (ήτοι Αντίγραφο Ποινικού Μητρώου για Γενική Χρήση)
 - μη ανάκληση της άδειας άσκησης επαγγέλματος (εφόσον απαιτείται άδεια επαγγέλματος), μη θέση σε κατάσταση πτώχευσης, εκκαθάρισης, παύσης εργασιών, πτωχευτικού συμβιβασμού ή δικαστικής συμπαραστάσης, ή ότι δεν τελεί σε ανάλογη κατάσταση, βάσει του δικαίου της χώρας εγκατάστασης (όταν πρόκειται για αλλοδαπούς υποψηφίους).

Στην περίπτωση που ο/η επιλεγείς/σα υποψήφιος/α δεν προσέλθει εμπρόθεσμα για την υπογραφή της σύμβασης ή δεν προσκομίσει τα απαραίτητα έγγραφα ή παραιτηθεί εγγράφως από κάθε δικαίωμα του/της, καλείται ο/η επόμενος/η στη σειρά κατάταξης υποψήφιος/α να υπογράψει σύμβαση μίσθωσης έργου.

Το αντικείμενο των συμβάσεων συνδέεται αποκλειστικά με τις ανάγκες του έργου «**ΣΥΝΤΑΞΗ ΜΕΛΕΤΩΝ ΓΙΑ ΤΗΝ ΚΑΤΑΣΚΕΥΗ ΜΟΥΣΙΚΟΥ ΣΧΟΛΕΙΟΥ**» και δεν καλύπτει πάγιες και διαρκείς ανάγκες του Αναπτυξιακού Οργανισμού Περιφέρειας Στερεάς Ελλάδας - ΣΚΑΠΑΝΗ Α.Ε.

Οι επιλεχθέντες/είσες θα έχουν την υποχρέωση να συνεργάζονται με τον Διευθυντή της Διεύθυνσης Τεχνικών Έργων και Μελετών, τα στελέχη του Αναπτυξιακού Οργανισμού και τα υπόλοιπα μέλη της ομάδας Έργου στην οποία θα ενταχθούν.

Οι επιλεχθέντες/είσες για το έργο που αναλαμβάνουν να εκτελέσουν, όπως αυτό περιγράφεται στην παρούσα πρόσκληση εκδήλωσης ενδιαφέροντος, υποχρεούνται να υποβάλλουν εκθέσεις παραχθέντος έργου. Ο Διευθυντής της Διεύθυνσης Τεχνικών Έργων και Μελετών του Αναπτυξιακού Οργανισμού που παρακολουθεί, ελέγχει και πιστοποιεί - είτε ολικά είτε κατά τμήματα - την ποιοτική και ποσοτική εκτέλεση του έργου των επιλεχθέντων, εγκρίνει και υπογράφει την αντίστοιχη έκθεση παραχθέντος έργου (έκθεση καταγραφής ενεργειών) που έχουν υποβάλλει.

E.1 Γενικές ρυθμίσεις για όλες τις θέσεις

Χρονική Διάρκεια Σύμβασης:

Η χρονική διάρκεια της σύμβασης θα είναι διάρκειας **ένδεκα (11) μηνών** από την ημερομηνία υπογραφής της σύμβασης από τους συμβαλλομένους. Σε κάθε περίπτωση οι συμβάσεις δεν δύναται να επεκταθούν πέραν της λήξης της Προγραμματικής Σύμβασης για τις ανάγκες υλοποίησης της οποίας συνάπτονται. Η σύμβαση δύναται να παρατείνεται σε περίπτωση αντίστοιχης παράτασης της Προγραμματικής Σύμβασης χωρίς τη διενέργεια νέας πρόσκλησης εκδήλωσης ενδιαφέροντος και χωρίς καμία δέσμευση εκ των προτέρων για τον Αναπτυξιακό Οργανισμό ΣΚΑΠΑΝΗ Α.Ε.. Ως εκ τούτου ενδεχόμενη χρονική παράταση της Προγραμματικής Σύμβασης δύναται να συμπαρασύρει και τη διάρκεια της Σύμβασης Μίσθωσης Έργου. Επισημαίνεται ότι είναι δυνατή, μέσα στο πλαίσιο και τις δυνατότητες του Έργου, η επέκταση του φυσικού ή οικονομικού αντικείμενου της σύμβασης αν αντίστοιχα επεκταθεί το φυσικό ή οικονομικό αντικείμενο της Προγραμματικής Σύμβασης.

Ο Αναπτυξιακός Οργανισμός Περιφέρειας Στερεάς Ελλάδας “ΣΚΑΠΑΝΗ Α.Ε.” διατηρεί το δικαίωμα διακοπής της σύμβασης μίσθωσης έργου καθ’ όλη τη διάρκεια της εφόσον ο/η αντισυμβαλλόμενος/η δεν εκτελεί το έργο που του/της έχει ανατεθεί με την ανωτέρω σύμβαση. Ομοίως η Σύμβαση Μίσθωσης Έργου διακόπτεται στην περίπτωση που τερματιστεί, για οποιοδήποτε λόγο, η Προγραμματική Σύμβαση για την υλοποίηση της οποίας έχει συναφθεί η Σύμβαση Μίσθωσης Έργου. Στη περίπτωση αυτή οφείλεται το τμήμα της αμοιβής για το εκτελεσθέν έργο μέχρι τη διακοπή της.

Αμοιβή - Τρόπος πληρωμής Σύμβασης:

Η συνολική αμοιβή για τη χρονική διάρκεια της σύμβασης προσδιορίζεται ανάλογα με την θέση, ως αναφέρεται κάθε ποσό στον αντίστοιχο κωδικό, συμπεριλαμβανομένου του νόμιμου ΦΠΑ 24%. Στο συνολικό τίμημα συμπεριλαμβάνεται κάθε νόμιμη επιβάρυνση υπέρ παντός τρίτου και του Ελληνικού Δημοσίου, καθώς και όλοι οι φόροι και η κατά νόμο προβλεπόμενη ασφαλιστική εισφορά του/της ασφαλισμένου/ασφαλισμένης και του εργοδότη εφόσον απαιτείται.

Το συνολικό τίμημα (αμοιβή) για την εκτέλεση της σύμβασης θα καταβάλλεται τμηματικά, ανάλογα με την πρόοδο εκτέλεσης του έργου και την κατά τμήματα παράδοση του προσφερόμενου έργου και των παραδοτέων.

Τυχόν παράταση της Προγραμματικής Σύμβασης δεν μεταβάλλει το συμβατικό ύψος της αμοιβής.

Στο συνολικό ποσό της αμοιβής περιλαμβάνονται τα έξοδα μετακίνησης του/της συνεργάτη.

Τόπος και Χρόνος εκτέλεσης του έργου:

Ο/η επιλεγείς/επιλεγείσα υποψήφιος/α θα εκτελεί το αντικείμενο της σύμβασης είτε στα γραφεία του, είτε στην έδρα του Αναπτυξιακού Οργανισμού στην Λαμία κατά το ωράριο λειτουργίας του καθώς και σε οποιοδήποτε άλλο τόπο και χρόνο ήθελε ειδικώς προκύψει σύμφωνα με τις ανάγκες εκτέλεσης του Έργου και τις υποδείξεις της Διεύθυνσης Τεχνικών Έργων & Μελετών του Αναπτυξιακού Οργανισμού Περιφέρειας Στερεάς Ελλάδας – ΣΚΑΠΑΝΗ Α.Ε., η οποία και συντονίζει το έργο.

Τρόπος παραλαβής του ανατεθέντος Έργου:

Η παραλαβή του έργου που αναλαμβάνει να εκτελέσει ο/η συνεργάτης, όπως αυτό περιγράφεται στο αντικείμενο της σύμβασης, θα γίνεται με την εξής διαδικασία: ο/η συνεργάτης υποχρεούται να υποβάλλει τμηματικά εκθέσεις παραχθέντος έργου (έκθεση καταγραφής ενεργειών), με την πρόοδο του Έργου. Ο Δντης Τεχνικών Έργων και Μελετών, που παρακολουθεί, ελέγχει και πιστοποιεί – είτε ολικά είτε κατά τμήματα - την ποιοτική και ποσοτική εκτέλεση του έργου του/της συνεργάτη, εγκρίνει και υπογράφει την αντίστοιχη έκθεση παραχθέντος έργου (έκθεση καταγραφής ενεργειών) που ο/η συνεργάτης έχει υποβάλλει. Η παραλαβή των υπηρεσιών και μελετών θα γίνεται από το αρμόδιο όργανο της «ΣΚΑΠΑΝΗ Α.Ε.», ως προβλέπεται, αλλά σε κάθε περίπτωση μετά την αντίστοιχη παραλαβή, τμηματική ή συνολική του έργου από την Περιφέρεια Στερεάς Ελλάδας.

Τροποποιήσεις της Σύμβασης κατά την διάρκεια της:

Σε περίπτωση που ο αντισυμβαλλόμενος/η εκτελεί πλημμελώς τα καθήκοντά του/της σύμφωνα με τους όρους της πρόσκλησης ή της σύμβασής του, ο Αναπτυξιακός Οργανισμός Περιφέρειας Στερεάς Ελλάδας - ΣΚΑΠΑΝΗ Α.Ε.

δύναται να αξιώσει τη λύση της σύμβασης αζημίως και να προβεί σε αντικατάστασή του/της με τον/την επόμενο/η κατά σειρά κατάταξης υποψήφιο/α χωρίς περαιτέρω διαδικασία, ή να προβεί σε νέα διαδικασία επιλογής. Αντιστοίχως αναπληρώνεται ο/η αντισυμβαλλόμενος/η που τυχόν αποχωρήσει πριν από τη λήξη της σύμβασής του. Το αποτέλεσμα της εργασίας του, ανήκει στη Δ/νση Τεχνικών Έργων & Μελετών του Αναπτυξιακού Οργανισμού Περιφέρειας Στερεάς Ελλάδας - ΣΚΑΠΑΝΗ Α.Ε..

Λύση της Σύμβασης:

Με την παρέλευση της διάρκειας της σύμβασης μίσθωσης έργου αυτή θεωρείται ότι λύεται αυτοδικαίως χωρίς οιαδήποτε προειδοποίηση και αζημίως για τον Αναπτυξιακό Οργανισμό Περιφέρειας Στερεάς Ελλάδας “ΣΚΑΠΑΝΗ ΑΕ”. Σε κάθε περίπτωση ο Αναπτυξιακός Οργανισμός Περιφέρειας Στερεάς Ελλάδας “ΣΚΑΠΑΝΗ ΑΕ” διατηρεί το δικαίωμα διακοπής της σύμβασης μίσθωσης έργου νωρίτερα από τους **ένδεκα (11) μήνες** σύμφωνα με τις ανάγκες υλοποίησης της προγραμματικής σύμβασης για τις ανάγκες υλοποίησης της οποίας συνάπτεται η σχετική σύμβαση μίσθωσης έργου

Επίσης, σε περίπτωση που για οποιονδήποτε λόγο διακοπεί η προβλεπόμενη για το έργο χρηματοδότηση ή διακοπεί/περιοριστεί η συμμετοχή του Αναπτυξιακού Οργανισμού Περιφέρειας Στερεάς Ελλάδας - ΣΚΑΠΑΝΗ Α.Ε. σε αυτό, ο Αναπτυξιακός Οργανισμός Περιφέρειας Στερεάς Ελλάδας - ΣΚΑΠΑΝΗ Α.Ε. διατηρεί το δικαίωμα να διακόψει με δήλωση διακοπής και αζημίως την εκτέλεση της σύμβασης μίσθωσης έργου.

E.2 Πνευματική ιδιοκτησία – δικαιώματα

Όλα τα παραδοτέα στοιχεία και κάθε άλλο έγγραφο ή αρχείο σχετικό με το έργο που θα αποκτηθούν, συγκεντρωθούν, καταρτισθούν και αναπτυχθούν από τον συμβαλλόμενο κατά την εκτέλεση της σύμβασης, είναι εμπιστευτικά και αποτελούν αποκλειστική ιδιοκτησία του δικαιούχου φορέα (ΣΚΑΠΑΝΗ Α.Ε), που μπορεί μόνος αυτός να τα διαχειρίζεται και να τα εκμεταλλεύεται. Δύναται δε η ΣΚΑΠΑΝΗ Α.Ε να τα επεκτείνει, τροποποιεί, διαθέτει ή άλλως πως εκμεταλλεύεται, χωρίς προηγούμενη άδεια του αντισυμβαλλόμενου, καθώς και τρίτων που εμπλέκονται στη διαδικασία παραγωγής ή εκτέλεσής τους. Όλα τα πνευματικά δικαιώματα στο έργο ανήκουν στον δικαιούχο φορέα (ΣΚΑΠΑΝΗ Α.Ε). Με την υπογραφή της σύμβασης, ο αντισυμβαλλόμενος μεταβιβάζει τα δικαιώματα πνευματικής ιδιοκτησίας επί του έργου στην ΣΚΑΠΑΝΗ Α.Ε, η οποία θα είναι ο αποκλειστικός δικαιούχος επί του έργου και θα φέρει όλες τις εξουσίες που απορρέουν από αυτό. Κατά τα λοιπά ισχύουν οι διατάξεις του Ν. 2121/1993 περί πνευματικής ιδιοκτησίας.

E.3 Πολιτική προστασίας προσωπικών δεδομένων

Η ΣΚΑΠΑΝΗ Α.Ε., ως υπεύθυνος επεξεργασίας, συλλέγει τα προσωπικά δεδομένα που υποβάλλονται, στο πλαίσιο της παρούσας πρόσκλησης που έχει δημοσιευθεί στην ιστοσελίδα της εταιρίας και η επεξεργασία γίνεται μόνο με σκοπό την επιλογή του κατάλληλου υποψηφίου.

Οι αρμόδιες επιτροπές αξιολόγησης / ενστάσεων και το απαραίτητο για το σκοπό αυτό διοικητικό προσωπικό της ΣΚΑΠΑΝΗ Α.Ε. είναι τα μόνα πρόσωπα που επεξεργάζονται τα δεδομένα αυτά για τον ανωτέρω σκοπό.

Τα δεδομένα διατηρούνται για όσο χρόνο απαιτείται για την ολοκλήρωση της διαδικασίας επιλογής και σύναψης σύμβασης και στη συνέχεια διαγράφονται εκτός αν άλλως ορίζεται από το κείμενο νομοθετικό και κανονιστικό πλαίσιο ή καθόσον απαιτείται για την προάσπιση δικαιωμάτων της ΣΚΑΠΑΝΗ Α.Ε. ενώπιον Δικαστηρίου ή και άλλης αρμόδιας Αρχής.

Για οποιαδήποτε απορία ή διευκρίνιση σχετικά με την προστασία των προσωπικών δεδομένων που αφορά την παρούσα πρόσκληση εκδήλωσης ενδιαφέροντος, οι ενδιαφερόμενοι μπορούν να απευθύνονται στον Υπεύθυνο Προστασίας Προσωπικών Δεδομένων (Data Protection Officer) της ΣΚΑΠΑΝΗ Α.Ε. και στο e-mail: info@skapani.gr